O TEMPO
Tempo: Instável.
Temperatura: Em declínio.
Ventos: Leste, moderados.
Máxima: 24,9.
Mínima: 16,7.

Diario Carioca

☆ UM JORNAL DO RIO PARA TODO O BRASIL ☆

Fundador
J. E. DE MACEDO SOARES

O MÁXIMO DE JORNAL NO MÍNIMO DE ESPAÇO

12 Páginas

ANO XXX — N. 8.924 — Rio de Janeiro, sexta-feira, 16 de agôsto de 1957 — PREÇO: CRUZEIRO 1,50

NO AUGE A CRISE COM OS E. U.

Síria romperá a qualquer ocasião

WASHINGTON e DAMASCO, 15 — (UP-FP) — Está iminente o rompimento de relações diplomáticas entre os Estados Unidos e a Síria, acreditando-se, todavia, em Washington, que a iniciativa seja deixada ao Govêrno de Damasco. O embaixador americano na Síria, sr. James Moore, não retornará a seu pôsto.

Farid Zeineddine, embaixador sírio declarado "persona non grata" pelos Estados Unidos, declarou que a sua expulsão faz parte da esperada represália norte-americana contra os países árabes que adotaram uma atitude de independência.

REAÇÃO POPULAR

A imprensa de Damasco informa que no transcurso de um comício popular em Alepo, milhares de cidadãos telegrafaram ao Presidente da República pedindo: 1) o restabelecimento do estado de sítio; 2) ruptura de relações diplomáticas com os Estados Unidos; 3) expurgo dos traidores nos quadros do Estado.

Publica-se, também, a seguinte declaração do Ministro do Exterior, sr. Salah Bittar: "Confirmamos novamente a existência do "compló" descoberto, apesar de o Govêrno norte-americano persistir em dizer o contrário".

C R I S E

O Govêrno de Damasco anunciou a renúncia do general Tewfic Nizameddin à chefia do Estado-Maior do Exército, que desempenhava desde meados de 1956.

Simultâneamente, fontes oficiais informam que o coronel Ibrahin Husseini, adido militar sírio em Roma, acusado como um dos principais conspiradores da suposta maquinação para derbar o regime sírio, não regressou a Damasco, como lhe fôra ordenado.

Conferência econômica aberta em B. Aires

BUENOS AIRES, 15 — (UP-FP-DC) — Exatamente às 16 horas e meia abriu-se hoje a Conferência Econômica Interamericana, com a reunião preliminar dos chefes das 20 delegações dos países americanos participantes, sob a presidência do Ministro da Fazenda argentino, sr. Adalberto Krieger Vassena, indicado pela representação brasileira e eleito por unanimidade.

A Venezuela é o único país americano que deixou de mandar delegação à Conferência. Membros de várias representações lamentaram que as divergências entre a Argentina e a Venezuela, provocadas pelas atividades do ex-ditador Perón em Caracas, hajam afetado a reunião.

NO CONGRESSO

A inauguração preliminar da Conferência ocorreu no Salão de Honra do Congresso Nacional, porém sòmente amanhã será instalada solenemente a reunião econômica, em sessão plenária a que estarão presentes os 350 delegados dos 18 países convidados, 135 jornalistas nacionais e estrangeiros, autoridades argentinas e o corpo diplomático. Na ocasião o general Aramburu fará um discurso.

Seis comissões funcionarão durante a Conferência: Acôrdo da Comércio Internacional, Desenvolvimento Econômico, Comércio Exterior, Comércio Interamericano, Cooperação Técnica e Transportes.

ALKMIM COM VASSENA

O Ministro da Fazenda do Brasil almoçou ontem, logo após a sua chegada, com o seu colega argentino, dando início aos contatos que terá no curso dos quatro dias de sua permanência em Buenos Aires com as autoridades financeiras dos países participantes da Conferência.

O sr. José Maria Alkmim deverá ser um dos primeiros ministros que se avistarão com o secretário do Tesouro norteamericano, Robert B. Anderson, que chegou à noite passada.

NÓS E AS TARIFAS

Os observadores acreditam que a delegação brasileira procurará pôr os demais países americanos a par da recente reforma das tarifas decretada em seu país. Os brasileiros destacaram a importância do novo regime tarifário, que resultou de vários anos de estudos e negociações com o GATT e deverá entrar em vigor esta semana.

O sr. Valentim Bouças, que teve ativa participação na elaboração do novo sistema, declarou que a recente lei tarifária "foi um passo fundamental para sanear e modernizar o sistema cambial do país". Acredita-se aqui que as modificações introduzidas no complicado sistema cambial brasileiro serão de grande interêsse para os países vizinhos e os Estados Unidos e, em especial, para a Argentina, o maior mercado do Brasil na América Latina.

EXIMBANK SE PREVINE

O Banco de Exportação e Importação, antecipando-se às críticas que provàvelmente surgirão durante a Conferência, publicou um relatório estatístico, segundo o qual sua ajuda à América Latina tem sido maior que a de qualquer outra parte do mundo.

Os pontos principais do folheto são os seguintes:

1 — O Banco emprestou às 20 Repúblicas latino-americanas, du-

(Conclui na 2.ª pág.)

GLÓRIA: PROCISSÃO CIRCULAR

Com uma procissão circular (no cimo do outeiro), a Imperial Irmandade da Glória do Outeiro festejou, ontem, o milagre da Assunção de Nossa Senhora. A procissão, privativa da Imperial Ordem e das Aias de Nossa Senhora, circundou a Igrejinha do Outeiro três vêzes, e, à passagem do Santíssimo Sacramento, levado por frei Pelúcio de Macedo, pároco da Glória, o povo prestava reverência, ajoelhando-se. — Na foto, um flagrante da Procissão da Glória. — (Mais foto na última página)

UMA CÓPIA DO 'JOEL' EM LISBOA

Uma cópia da famosa estátua do profeta Joel, de autoria do Aleijadinho e que se encontra no adro da Igeja do Bom Jesus do Matosinho, em Congonhas do Campo, Minas Gerais, foi talhada, nas mesmas medidas e na mesma pedra de seu original, pelo escultor italiano Tito Bernucci (foto), para figurar na Exposição Brasileira do III Colóquio Internacional de Estudos Luso-Brasileiros, que se realizará em Lisboa, entre 9 e 15 de setembro. Após o encerramento do Colóquio, o "Joel" será doado à Escola de Belas Artes da Universidade de Lisboa. — (Texto na 12ª página)

Ike perde: reduz auxílio Congresso

WASHINGTON, 15 — (UP-FP) — Sem levar em consideração o dramático apêlo de Eisenhower, a Comissão de Verbas da Câmara dos Representantes decidiu reduzir o programa de ajuda ao exterior em 809.650.000 dólares. A medida será agora votada no plenário da Câmara.

Uma declaração publicada pela Casa Branca, hoje de manhã, salienta que «o Presidente está muito preocupado com êsse corte. Convencido de que os interêsses dos Estados Unidos estão fortemente em jôgo, espera sinceramente que em sua votação final o Congrsso restabelecerá os créditos solicitados».

CONSEQUÊNCIAS

Em outros pronunciamentos, Eisenhower declarou que a redução dos créditos para a assistência militar retardará sèriamente a modernização das fôrças do mundo livre, enquanto que as fôrças comunistas melhoram progressivamente. Por outro lado, a redução dos fundos para o apoio da defesa acarretará perigosas diminuições dos efetivos e da eficácia das fôrças mantidas pelas nações livres vizinhas dos países comunistas.

Eisenhower lembra ainda que a redução da assistência técnica "tornará difícil aos nossos amigos se ajudarem a si mesmos, principalmente as nações recentemente independentes, que se voltaram para os Estados Unidos".

GRIPE DA MISS NÃO É "ASIÁTICA"

LIMA (FP-DC) 15 — O dr. Carlos Bazan, que está assistindo Miss Universo, acamada há dois dias, declarou não ser de gripe asiática, e sim de gripe comum o caso de Gladys Zender.

O médico também acha que a enfermidade de Gladys resulta de sua intensa atividade social, desde que foi eleita a mais bela do mundo.

ASIÁTICA NOS EE.UU. ATACARÁ 33 MILHÕES

WASHINGTON, Nova Iorque, 15 (FP-DC) — E' provável que 33 milhões de pessoas sejam atacadas pela gripe asiática nos Estados Unidos, durante o outono e o inverno dêste ano. A estimativa foi feita pelo senador Lister Hill, ao propor um crédito de 800 mil dólares imediatamente utilizáveis e 2 milhões de reserva, para o combate à epidemia.

Cogita-se também, como parte do programa preventivo, de adiar o reinício das aulas em tôdas as escolas do país, o que se verifica geralmente no decorrer das duas primeiras semanas de setembro.

UMA VÍTIMA

No Hospital Roosevelt, de

(Conclui na 2.ª pág.)

ARDE A CIDADE DE 'PÃO, AMOR E FANTASIA"

ROMA, 15 (FP-DC) — Castel San Pietro, pequena cidade da província de Roma, que ficou famosa ao ser focalizada no filme "Pão, Amor e Fantasia", é agora vedeta de um drama real. Há 48 horas que está cercada por uma cortina de fogo, provocado pelo calor tórrido que castiga a Itália central e meridional.

Depois de destruir as plantações de trigo e de oliveira e os vinhedos, o fogo envolveu ràpidamente a cidade, com o apoio de forte ventania. As turmas de salvamento pediram ajuda aos bombeiros de Roma, mas o incêndio continua violento, atingindo agora a estrada de Palestrina a Capranica.

Gripe do R. Grande não é a "asiática"

— O surto gripal registrado em Uruguaiana não apresenta as características da gripe asiática. Enquanto esta assume enormes proporções ràpidamente, os 1.000 casos registrados naquela cidade gaúcha, foram computados desde o dia 1.º de julho.

Tal declaração foi prestada ontem ao DC pelo ministro Maurício de Medeiros, logo após ter mantido conversações telefônicas com Pôrto Alegre e Uruguaiana, quando comunicou a remessa, por via aérea, de 2.000 doses diárias de vacinas preparadas especialmente para combater a «Singapura A».

NENHUM CASO MORTAL

Depois de frisar que não foi registrado nenhum caso mortal naquela cidade, acentuou ainda o Ministro da Saúde que, tanto do Rio como de Pôrto Alegre foram enviados médicos a fim de isolarem, para posterior estudo, o virus da gripe que domina Uruguaiana, tudo levando a crer tratar-se de casos "benignos".

VACINAS

Quanto aos preparativos do Ministério da Saúde para enfrentar a possibilidade de um surto de "asiática", informou ainda o ministro Maurício de Medeiros, que os institutos do Rio e São Paulo continuam a preparar estoques de vacinas especiais, pois as comuns não apresentam nenhum resultado no caso da "Singapura A", por serem os virus imúnes.

CHEGA LOTT AO PARAGUAI COM ESCOLTA: JACTO

ASSUNÇAO, 15 (UP-DC) — O Ministro da Guerra do Brasil, general Teixeira Lott, chegou ontem à tarde a esta capital num avião da FAB escoltado por 6 caças a jacto.

Convidado a assistir aos festejos comemorativos da fundação de Assunção, o general Lott já esteve no Palácio do Govêrno para apresentar seus cumprimentos ao presidente Stroessner. O encontro durou meia hora.

ROMPIMENTO DO PR; BERNARDES VAI COMUNICAR

O Diretório Nacional do PR decidiu ontem, depois de ouvir a bancada, credenciar o presidente do partido, senador Bernardes Filho, para comunicar ao sr. João Goulart sua intenção de romper o acôrdo que permitiu a formação do chamado Bloco da Minoria.

A comunicação do rompimento do bloco, feita à Mesa da Câmara por 12 deputados do PR, foi considerada irregular na reunião, durante a qual se fixou a tese de que, antes da comunicação parlamentar, primeiro é necessário o aviso à direção dos partidos que subscreveram o acôrdo.

CONCILIAÇÃO

A decisão de romper o pacto encontrou forte resistência em certa corrente do PR, que considera possível mantê-lo, desde que o PTB convenha em conceder a seus aliados certas vantagens parlamentares, negadas até agora. A liderança do sr. Manuel Novais, que pertence à facção conciliatória, foi assim posta em xeque pela atitude de seus comandados.

A tentativa de reaproximação será negociada exclusivamente entre os presidentes dos dois partidos.

ALPINISTA DE 90 ANOS MORRE NA ESCALADA

COLORADO SPRINGS, Colorado, 15 (FP-DC) — A mais velha alpinista do mundo — sra. Inesling Roberts, 88 anos — foi vítima de sua admirável fidelidade à prática do perigoso esporte, que ela ainda tornava mais excitante na preferência pelos altos cumes das montanhas rochosas.

A sra. Roberts partira no dia 3 para uma excursão ao cume do Pikes Peak, de 4.250 metros de altura. Dois dias mais tarde outro excursionista a viu no caminho de retôrno. Depois, nenhuma notícia mais. As turmas de socôrro encontraram, afinal, hoje, o corpo da quase nonagenária caído numa ravina à margem da trilha.

CRIME AGE EM NOVA YORK COMO FURACÃO

NOVA IORQUE, 15 (FP-DC) — Um profundo estado de prostração, comparável ao que se verifica noutras regiões dos Estados Unidos após a passagem dos furacões, está agora dominando os habitantes do quarteirão de Washington Heights, teatro de numerosos crimes cometidos por menores, nas últimas semanas.

O assassinato de um jovem semi-enfermo, praticado no dia 30 de julho, contribuiu para agravar êsse clima de impotência e de mêdo. As crianças são as que mais sofrem. Quarenta por cento delas apresentaram, logo após o último crime, sintomas fisiológicos como dores de cabeça e estômago ou insônia. Êsses resultados constam de inquérito procedido por um grupo de estudos da Comissão de Moléstias Mentais de Nova Iorque.

STAMPA FALA: II TRIBUNAL

O promotor Alberto Romero falou em nome dos seus colegas do Ministério Público, o sr. Sobral Pinto em nome dos advogados, na abertura solene da "Semana do Juri", ontem, na sede do II Tribunal do Juri, com inauguração de retratos de promotores e advogados militantes do Forum. — Na foto, o juiz Bandeira Stampa quando falava, tendo ao lado o Ministro da Justiça que abriu a solenidade. — Na 12ª página, noticiário completo

CALOR CATASTRÓFICO NA ITÁLIA

ROMA (UP-DC) 15 — A Itália setentrional foi ontem assolada por ciclones, granizo e tempestades, enquanto uma terrível onda de calor ateava incêndios em milhares de hectares de terras cultivadas no centro e sul do país. Duas localidades da Sardenha, Olbia e Aggius, estão ameaçadas pelas chamas.

Em Bari o termômetro subiu a 45 graus à sombra, a mais alta temperatura dos últimos 30 anos. Ao sol o calor era de 59,3 graus.

Em Nápoles, quem paga é o Prefeito

NAPOLES, 15 (UP-DC) — Ver Nápoles e depois morrer. A legenda se justifica mais uma vez, quando se vê o Prefeito da cidade tirando dinheiro do próprio bôlso — 240 mil dólares — para salvar a municipalidade de novas aperturas.

E' pela segunda vez que o prefeito Achille Lauro — dono de uma frota mercante, uma fábrica de spaghetti e um clube de futebol, além de outras atividades — recorre a êsse expediente muito pessoal. Trata-se de pagar os vencimentos de 15 mil funcionários municipais, atrasados em mais de um ano, e que já ameaçavam entrar em greve.

ADMINISTRADOR PRÓDIGO

Da primeira vez o Prefeito emprestou 480 mil dólares. Nem por isso, entretanto, o Govêrno de Roma lhe ergue um monumento. Declara, ao contrário, que o grande "deficit" do tesouro de Nápoles se deve à "desenfreada administração" de Lauro em matéria de obras públicas.

Quando o Prefeito multimilionário assumiu o Govêrno da cidade, o Tesouro devia apenas 6 bilhões de liras. Agora deve 28 bilhões. O premier Zoli resolveu nomear uma comissão especial para pôr em ordem as finanças napolitanas.

BISPO IMPEDIU O MASSACRE DO PREFEITO FORMANDO PROCISSÃO

IPAMERI, Goiás (Asap.-DC) — Para evitar que o Coletor Federal nesta cidade e dois capangas trucidassem a tiros o Prefeito e seus três irmãos, o arcebispo metropolitano de Goiás, chegado de surprêsa e alheio ao desentendimento entre os dois grupos, organizou mais-que-depressa uma procissão e outras cerimônias religiosas.

Pouco antes, o prefeito, sr. Davi Cosac, foi agredido pelo coletor, Joaquim Pôrto Filho, que tentou, mas não conseguiu porque o agarraram, sacar dos dois revólveres que trazia à cintura. Seus capangas, porém, — um soldado do Exército e Francolino de Oliveira — conseguiram segurar o Prefeito e só não o esganaram, porque populares correram em socorro do sr. Davi.

O ATENTADO

Uma hora depois da briga, Francolino alvejou a tiros o carro do Prefeito, em que viajavam três irmãos dêste, que responderam ao ataque, travando-se um tiroteio de que resultou sair ferido Assis Cosac, um dos irmãos.

O Prefeito atribui o atentado a um plano executado pelo Diretório local do PSD para eliminá-lo, a que, contudo, é estranho o Governador do Estado, seu adversário político. "Não é a primeira vez — acrescentou — e estou adiando o mais que posso a entrega de minha vida em holocausto ao progresso do município".

RESPONSÁVEIS

O sr. Davi Cosac responsabilizou o presidente do Jockey Club desta cidade, o presidente do Diretório do PSD e o diretor do jornal "O Ipameri" como autores intelectuais do atentado contra a sua vida.

JANGO PERCORRE O E. DO RIO

O Vice-Presidente da República visitou ontem as cidades fluminenses de Itaperuna, Bom Jesus e Itabapoana, em companhia do Ministro do Trabalho, do governador Miguel Couto Filho e do vice-governador Roberto Silveira.

Em Itaperuna o sr. João Goulart inaugurou uma agência do SAPS e teve um encontro com os bancários locais. Em Itabapoana, depois de presidir à inauguração de um armazem do SAPS, foi conhecer o local onde o IAPB vai construir um edifício de apartamentos para bancários.

REGRESSO

O Vice-Presidente e sua comitiva, logo após o banquete com que foram homenageados nos salões do Ginásio Rio Branco, em Bom Jesus de Itabapoana, regressou ao Rio. Em tôdas as cidades que percorreu o sr. João Goulart foi recebido festivamente pelo povo.

BOBROWSKA: MISS E "WAGABUNDA"

GDANSK, Polônia — Pela primeira vez desde a segunda guerra mundial, a Polônia escolheu sua Miss, na pessoa de Alicja Bobrowska, uma estudante de arte dramática de 21 anos. Alicja vai fazer uma turnê pelos Estados Unidos e Canadá, como integrante de um grupo de artistas satíricos chamado (em polonês) "Wagabunda".

"SÃO PAULO"
COMPANHIA NACIONAL DE SEGUROS DE VIDA
DIRETORES
Dr. José Maria Whitaker
Dr. Erasmo Teixeira de Assumpção
Dr. José Carlos de Macedo Soares
Sede — Rua 15 de Novembro, 324 — São Paulo
Sucursal no Rio de Janeiro — Av. Rio Branco, 173 — 10.º andar

A 'barriga'

POR causa de uma "barriga" da Agência Nacional, armou-se anteontem no Congresso um grande alarido. O Presidente da UDN disse no Senado cobras e lagartos do Presidente da República, afirmando que "tinha vergonha de dar o qualificativo merecido à atitude do Chefe do Govêrno". Na Câmara, o professor Arinos, em nome da Oposição, pronunciou um dos discursos vitorianos em que é mestre, dizendo num daqueles períodos longos e redondos cheios de perifrases, terror dos taquígrafos, que estava diante de "um dos atos mais estranhos, mais destituídos de precedente e mais dificilmente explicáveis em tôda a história parlamentar do presidencialismo brasileiro".

Assim que tomou fôlego, a Câmara ficou sabendo de que se tratava. Referia-se o sr. Arinos ao veto do Executivo à palavra mínimo no Artigo 59 da Lei de Tarifas. Veto que não houve, de que não cogitou sequer o presidente Kubitschek desde que a celeuma em tôrno da conveniência de amputar o vocábulo o alertou sôbre o compromisso da Maioria com a Oposição no sentido de manter o dispositivo.

O MAIS provável é que o representante da Agência Nacional junto ao Ministério da Fazenda, onde certos funcionários, por motivos de ordem técnica e por amor à sistemática do projeto, se manifestavam pelo veto, houvesse colhido carapetão que suscitou o rebate falso.

A agência é do Govêrno, subordinada ao Ministério da Justiça, mas nem tudo o que ela diz é oficial. Embora pertencendo ao poder público, tem função jornalística, concorrendo no noticiário com outros órgãos de divulgação não governamentais. O ritmo acelerado do trabalho jornalístico tem seus riscos, aos quais não pode fugir mesmo a Agência Nacional. O que não exclui, certamente, a propriedade de uma censura a essa agência, que não mediu as consequências da publicação, por seu intermédio, de uma notícia de tamanha repercussão sem a garantia de sua procedência oficial.

O FATO é que o líder ou o Presidente de um grande partido da Oposição não têm o direito de insultar grosseiramente o Presidente da República por um ato que êste ainda não praticou, baseando-se para tanto numa notícia que pode ser uma simples "barriga", até o momento em que o Chefe do Govêrno o praticar. Só depois de violado o compromisso, com o veto do dispositivo, é que os açodados oradores poderiam despejar sua artilharia grossa contra o Chefe da Nação.

Mas a Oposição, no Brasil, não tem tais escrúpulos. Os que mais veementemente acusaram o Presidente da República de faltar a um dever de honra, não se julgaram obrigados a vir a público para desfazer o equívoco em que incorreram, atribuindo-lhe um ato feio que não cometeu. Entretanto, a própria Agência Nacional fornecia às últimas horas da noite de anteontem a relação dos dispositivos vetados, entre os quais não estava o dispositivo Bilac Pinto.

ALIÁS, nada disso é de admirar quando vemos o Presidente de um partido ser atacado por um membro do Diretório Nacional, porque tomou parte num almôço oferecido pelo Presidente da República a um ilustre cidadão americano que nos visita. Só o ódio e o despeito, inspirados em quizílias de campanário, podem inspirar atitudes como esta num homem da inteligência do sr. Adauto Cardoso, deputado eleito pelo Distrito, mas incorrigìvelmente mineiro em suas afeições e seus rancores.

DANTON JOBIM

RENÉ COTY VAI À ARGÉLIA PARA TENTAR A PAZ

JUIZ PROIBIU RISOS NO CASO 'CONFIDENTIAL'

LOS ANGELES, 15 (UP e FP para o DC) — Há um ano o romancista americano Norman Wailer publicou, a respeito de Hollywood, um livro intitulado «O Parque dos Veados», que foi tido como demasiadamente «ousado» por muitos críticos e que agora foi relembrado pelo promotor Ritzi, no processo contra a revista de escândalos «Confidential». Para satisfação dos jurados — que foram severamente proibidos de rir, pelo juiz — o promotor Ritzi leu uma série de artigos de «Confidential», que — afiançou — teriam posto de cabelo em pé os mais perversos personagens de Wailer, com a agravante de que todos se referem a pessoas vivas e conhecidas em todo o mundo.

Alguns dos títulos dos artigos lidos pelo promotor que chefia a acusação contra os editores de «Confidential»: «Era um espetáculo picante, o oferecido por Maureen O'Hara com seu jovem amigo latino, na fila 45 do Cinema Graumann»; «Eis por que Frank Sinatra é um Tarzan de Toucador»; «A canção leit-motiv de Liberace deveria ser: Estou louco por êsse belo rapaz»; «Mae West adota a política da porta aberta com os homens musculosos».

Noutro artigo, também lido pelo promotor, a revista de escândalos não hesitava em falar abertamente de pretensas leviandades de June Allyson, espôsa de Dick Powell, que teria se ligado ora a Allan Ladd, ora a Dean Martin, e concluía com a indagação: «Dick Powell suportará isso por muito tempo?».

Em vários trechos os jurados não conseguiram evitar o riso, revelador do interêsse (e prazer) com que acompanhavam a leitura do promotor. O riso fêz com que o juiz Herbert Walken interviesse severamente, declarando: «Ninguém rirá mais nesta sala». Outro ponto que despertou excepcional interêsse foi quando uma testemunha, o jornalista Vincent MacCarthy contou ter sido contratado pelo «Confidential» para verificar se Joan Crawford era cruel com seus filhos.

Das artistas cujos nomes foram citados no processo, várias já moveram ação contra a revista. Dorothy Dandridge obteve 11.000 dólares de perdas e danos; Maureen O'Hara exige um milhão de dólares e Liberace pede 20 milhões. Maureen O' Hara será testemunha de uma das próximas audiências. Apesar de tudo isso os editôres da revista declararam que o processo contra a revista, movido pelo Estado da Califórnia, não lhes causou dano algum. «Pelo contrário — disseram — as vendas estão aumentando, ultrapassando de muito aos 3 milhões de exemplares, que estão sendo disputados por preços mais elevados do que o pelo qual é vendido cada exemplar».

TESTES COM SATÉLITE - MIRIM

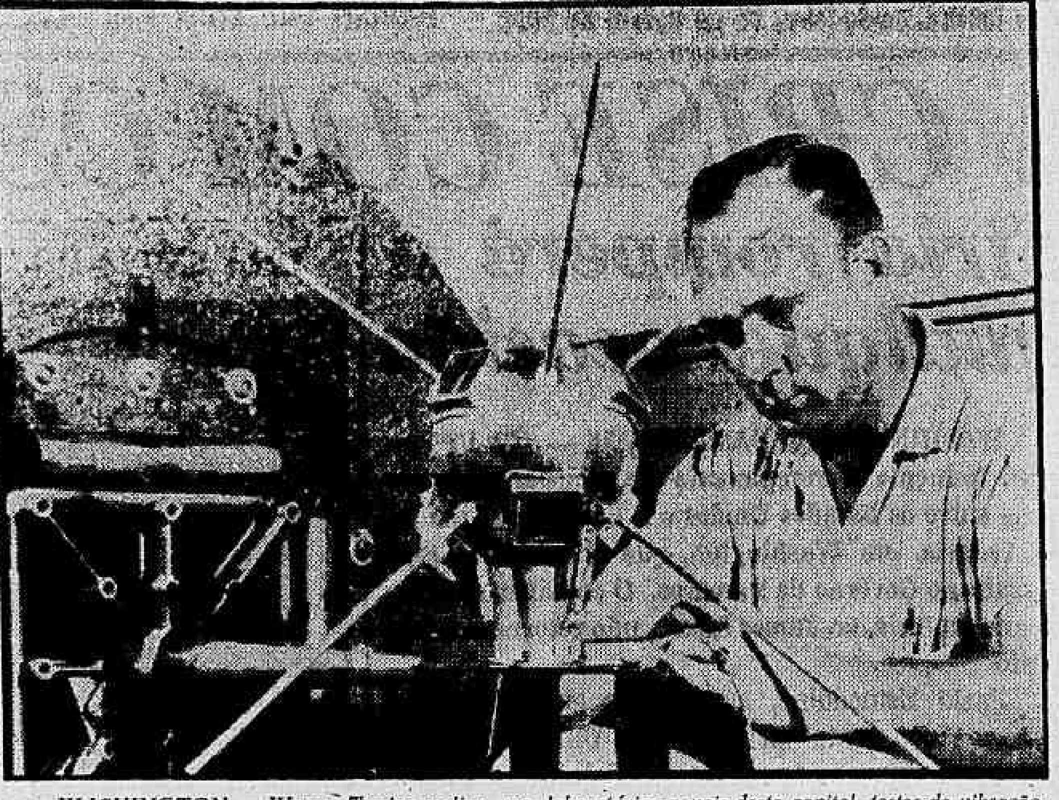

WASHINGTON — Wayne Taylor realiza, nos laboratórios navais desta capital, testes de vibração, em 25 tempos, com um satélite de 6,4 polegadas, como parte das experiências que estão sendo realizadas para o lançamento de satélites artificiais durante o Ano Geofísico Internacional. Os seis objetos retangulares dêsse satélite-mirim constituem uma bateria solar, que está sendo testada para possível utilização nos futuros satélites. O pequeno esquema é munido, também, de um rádio transmissor. (INP).

Conselho de Segurança examinará caso de Omã

NAÇÕES UNIDAS, 15 — (UP) — Dez nações árabes requereram, hoje, uma sessão de emergência do Conselho de Segurança das Nações Unidas, a fim de considerar "a agressão britânica a Omã". Assinaram o pedido: a Arábia Saudita, o Egito, Iraque, Jordânia, Líbano, Líbia, Marrocos, Sudão, Síria e Iémem.

Em fontes das Nações Unidas se manifestou que é provável que o Conselho de Segurança seja convocado para amanhã ou no sábado, a fim de anunciar a solicitação árabe.

SETE VOTOS

Nesse organismo de onze membros são necessários sete votos para incluir um assunto na agenda. Em fontes árabes se manifestou que não há certeza em conseguir reuni-los. O Iraque, único membro árabe do Conselho, suscitará o caso de Omã.

O requerimento das dez nações diz que a localidade de Omã "está sendo vítima de uma agressão armada, à qual recorreu o Govêrno britânico, em violação de suas obrigações para com a Carta das Nações Unidas".

ÚLTIMAS OPERAÇÕES

Numa medida prática e simbólica para consolidar a autoridade do Sultão em todo o Omã, foi hoje dinamitada a casa-fortaleza do xeique rebelde, Soliman Ben Hinwar, em Tanuf, a uns 15 quilômetros a Nordeste de Nizwa. Ao mesmo tempo, a administração do Nigwa foi entregue a autoridades designadas pelo Sultão.

Aparelhos "Venon" da RAF, a pedido do sultão de Mascatte, receberam ondem (cumprida) para destruir a tiros de canhão e a foguetes o Forte e os fortins de Sait, aldeia natal do Imã rebelde, Ghaleb Ben. A aldeia é uma espécie de ninho de águias nos flancos do Djebel Akhdar, inacessível e está cercada, desde ontem, pelas fôrças do Sultão.

QUINZE MISSÕES

A aviação britânica também atacou intensamento duas localidades do interior de Omã. Em total, disse o porta-voz, a Real Fôrça Aérea realizou 15 incursões hoje. No Cairo, Nohamed El Harithi, representante do Imã de Omã, negou que o levante de sua pátria houvesse sido dominado pelas fôrças da Grã-Bretanha e do Sultão.

O porta-voz britânico disse ainda que um bombardeiro "Shacleton" atirou folhetos sôbre as aldeias de Sait e Ghumk, 15 minutos antes que os "Venom" consumassem seu ataque.

GUERRA AGORA É RISCO MENOR PARA OS E.U.A.

WASHINGTON, 15 (FP) — «Os riscos de uma nova guerra para os Estados Unidos são incontestàvelmente mais fracos do que há quatro anos» — declarou o almirante Arthur Radford, em entrevista à imprensa ao encerrar seus quatro anos de serviços como Presidente do Comitê de Estado-Maior das Fôrças Armadas.

— «Os russos — acrescentou — não desencadearão outra guerra enquanto tiver consciência de nosso poder. Se continuarmos a nos manter assim fortes não haverá uma nova grande guerra».

CONFLITOS LOCAIS

O almirante se mostrou firmemente convencido de que a manutenção dêsse poder poderá igualmente evitar os conflitos locais. Acentuou em seguida que «o mundo inteiro tem o maior respeito pelo poder dos Estados Unidos e sua honestidade».

A propósito dos mísseis balísticos intercontinentais, o almirante Radford declarou que «não pensava que os progressos realizados nesse domínio modifiquem o equilíbrio das fôrças militares existente entre os comunistas e o mundo livre».

EUA NÃO PERDEM TEMPO

O decano dos consultores militares da administração Eisenhower acrescentou não saber qual dos dois países, Rússia ou Estados Unidos, estava à frente na corrida dos mísseis; mas afirmou que «os Estados Unidos não perdem seu tempo; pessoas capazes trabalham no desenvolvimento dos mísseis americanos, e o programa elaborado neste domínio pelos Estados Unidos é excelente».

Adenauer adverte: manterá alianças

BERLIM, 15 (UP) — O chanceler federal Konrad Adenauer, da Alemanha Ocidental, numa entrevista ao jornal «B. Z.», de Berlim Ocidental, declarou que se triunfar nas próximas eleições de 15 de setembro sua política exterior se baseará, como até agora, na aliança dêste país com o Ocidente.

Adenauer disse que o objetivo principal de sua política, a unidade da Alemanha, não poderá ser alcançada jamais sem o apoio das potências ocidentais. Acrescentou que se a situação mundial requerer modificações na política da Alemanha Ocidental tais modificações deverão ser levadas a cabo em coordenação com os aliados ocidentais.

APÊLO CONTRA

O Partido Socialista dirigiu hoje um apêlo aos eleitores da República Federal, em que lhes pede para votar contra o govêrno do chanceler Konrad Adenauer e salvar a Alemanha do risco de sua destruição atômica, de sua permanente divisão e do domínio da Nação por um só partido.

Em seu apêlo, redigido em duros têrmos e expedido a um mês das eleições, os socialistas acusam o chanceler Adenauer, como já o fêz o Primeiro Ministro da Alemanha Oriental, Otto Grotewohl, de ser o responsável pela divisão do país.

PROMESSAS SOCIALISTAS

O apêlo afirma que a política socialista assegurará preços estáveis, um circulante forte, reunificação alemã, em paz, e uso da energia atômica ùnicamente com fins pacíficos.

Os socialistas atacam os democratas-cristãos por suas afirmações de que um govêrno socialista entregaria a República Federal em mãos dos comunistas russos.

PROMETE RENUNCIAR

MONTEVIDÉU, 15 (UP) — Depois de admitir ante a Câmara dos Deputados que havia ordenado o envio de aviões militares do Uruguai ao Paraguai, sem consentimento do Congresso, o Ministro da Defesa, sr. Juan Rodríguez Correia anunciou que se demitirá do cargo.

Os citados aviões foram enviados a Assunção para participar das festas do aniversário da Independência paraguaia.

CONGRESSO ENCERRADO

FÁTIMA, Portugal, 15 (UP) — O encerramento dos três dias do Congresso da Terceira Ordem Religiosa dos Carmelitas se caracterizou, esta manhã, por uma solene missa pontifical.

Aproveitando a coincidência da data do encerramento com a festa da Assunção de Nossa Senhora, encontram-se nesta localidade os integrantes de vários grupos religiosos particulares de Lisboa, Pôrto e outras cidades, que se uniram aos 2.500 congressistas na celebração das cerimônias.

Vitória esquerdista é um problema difícil

LONDRES, 15 — (De Harold Guard, da UP) — O Ministério de Colônias está diante de um difícil problema, com os resultados das eleições parlamentares na Guiana Britânica, a colônia da Grã-Bretanha na América do Sul.

O dentista Cheddi Jagan, dirigente de esquerda depôsto pelos britânicos quatro anos atrás, insinua-se de novo como ministro principal, por vontade de seus concidadãos.

VITÓRIA FÁCIL

As últimas informações de Georgetown, capital da Guiana, mostram que o Partido Progressista do Povo, liderado por Jagan, conquistou 9 das 14 cadeiras do Conselho Legislativo.

Segundo a nova Constituição, imposta pelos britânicos após a deposição de Jagan, em 1953, o governador britânico da Guiana, Sir Patrick Renison, tem a faculdade de designar 11 memoros da Assembléia, cujo total é de 28.

MEMBROS AUTOMÁTICOS

Ademais, três integrantes do pessoal do governador são automàticamente membros do Conselho Legislativo, o que faz um total de 14 lugares dominados pelo govêrno de Sua Majestade. Isso impede que, ainda no caso de haver ganho as 14 cadeiras em jôgo, Jagan tivesse maioria para governar a colônia.

Nas eleições anteriores Jagan havia ganho e conseguido o govêrno, porém poucos meses depois os britânicos o apeavam do poder com o argumento de que pretendia estabelecer um regime comunista.

CONFERÊNCIA

O Governador da Guiana inglêsa deverá convocar em breve, para uma conferência em seu gabinete, o sr. Cheddi Jagan para uma entrevista em que se discutirá a formação do novo Govêrno da Guiana Inglêsa.

Patrulha exterminou os suspeitos em Cuba

HAVANA, 15 — (UP) — Comunicado expedido hoje revela que uma patrulha militar exterminou duas "pessoas suspeitas", na província de Pinar del Rio, por "resistência a ordem de prisão". Essa é a quarta província onde ocorrem baixas nos últimos dias em consequência de incidentes entre o Exército e "ladrões de gado" ou outros elementos marginais.

Enquanto isso, um alto funcionário, o senador Roland Fasferrer, prognostica o pronto fim das hostilidades na Sierra Maestra, província do Oriente. Masferrer, que acaba de regressar de Santiago de Cuba, declarou no diário oficioso "Tiempo" que a resistência armada ao Govêrno terá ali "um triste fim" em "questão de dias".

ODISSEIA PENOSA

Acrescentou que em Santiago de Cuba corre entre os círculos rebeldes que "a penosa odisséia" dos rebeldes de Fidel Castro se aproxima de seu fim, o que se atribui "à lenta mas inflexível campanha de estrangulamento" do Exército na região. Afirmou que os rebeldes carecem de alimentos, remédios e calçado.

Nas proximidades de Playa de Varadero, o Clube Náutico, campeão cubano de remo, cancelou um torneio internacional que deveria disputar no México e anunciou sua retirada da competição nacional pelo resto do ano, após um incidente em que a polícia cometeu algumas "brutalidades" no balneário em que está situado o clube, cujo vice-presidente, Juan Castro, foi agredido.

NO CLUBE

O incidente verificou-se no clube durante as comemorações de uma vitória dos remadores que a polícia interpretou como manifestação contra Batista, dissolvendo a festa, inclusive com armas de fogo. Os campeões de remo, que representaram Cuba nas Olimpíadas, anunciaram sua retirada da competição porque as autoridades não atenderam a seus protestos.

De Santiago, o correspondente da United Press, James F. Cunnhingham, informou que a atividade comercial se desenrola normalmente, e que repercutiu favoràvelmente na população a recente mudança nos comandos policial e militar da cidade. Informou também que não havia sinais visíveis de desordens iminentes como a greve geral que paralisou a cidade por cinco dias, em princípios do mês em curso. Todavia, os residentes norte-americanos continuam abandonando a cidade.

DIA CALMO

Dois funcionários da companhia de petróleo Texas Oil, Edwin Falor e William Binder, seguiram à noite passada para Nova York.

Ontem, 76.º aniversário da comunicação feita pelo dr. Carlos Finlay sôbre suas teorias da transmissão da febre amarela pelos mosquitos, o dia transcorreu calmo. Não houve atos comemorativos como nos anos anteriores, quando os médicos se reuniam para prestar homenagem ao eminente cientista cubano.

CONCLUSÕES DA 1.ª PÁGINA

Conferência . . .

rante o exercício fiscal 1956-57, mais dinheiro para obras de fomento que em qualquer outro período dos 23 anos de existência da instituição.

2 — Desde que se realizou a Conferência do Rio de Janeiro, até agora, o Banco emprestou duas vêzes e meia mais dinheiro às Repúblicas latino-americanas que o que lhes emprestou no mesmo período anterior à Conferência.

3 — Mais de 41% dos empréstimos em dólares efetuados pelo Banco na última década foram destinados à América Latina. Êsses fundos foram utilizados na compra de máquinas e materiais e para o pagamento de serviços nos Estados Unidos.

4 — Um total de 396.200.000 dólares foi emprestado pelo Banco aos países da América Latina no ano passado.

Asiática . . .

Nova Iorque, faleceu ontem o jovem estudante grego que chegou àquela cidade, com mais 200 universitários, a bordo de um navio suspeito de estar contaminado pela gripe asiática. O dr. Benjamin Vance, diretor dos Serviços de Saúde, declarou que a autópsia indica ter sido realmente a gripe a causa provável da morte.

Ação visando evitar a ofensiva rebelde

PARIS, 15 — (UP e FP para o DC) — E' quase certo que o presidente René Coty visitará a Argélia, a fim de reafirmar solenemente a determinação francesa de manter essa província, assim atendendo às «encarecidas recomendações» do sr. Robert Lacoste, ministro-residente daquele território que, há três anos, vem sendo ensanguentado pela guerra civil.

O sr. Robert Lacoste acredita que a viagem do presidente Coty convencerá aos 1.200.000 residentes europeus de Argel e aos 400.000 soldados franceses de que a França jamais cederá à ação dos nacionalistas argelinos. Observou ainda o ministro-residente que a viagem presidencial deve realizar-se antes que o bloco afro-asiático faça novo esfôrço na Assembléia Geral da ONU, em setembro, para conquistar a independência da Argélia.

TEMOR AOS RISCOS

Desde sua eleição, há três anos, o sr. René Coty vem planejando visitar a Argélia, visita esta que é constantemente adiada, à última hora, devido aos riscos que encerraria.

Enquanto isso a Fôrça Aérea Francesa, na semana passada, realizou 2.000 missões de combate e reconhecimento. Hoje, as tropas francesas, apoiadas por armamentos modernos, fizeram mais de 200 operações de limpeza em todos os setores da Argélia.

"OFENSIVA DE VERÃO"

Documentos encontrados nas vestes de nacionalistas mortos pelas tropas francesas revelaram estar sendo planejada, pelos insurretos uma "ofensiva de verão", a ter início dentro de uma semana ou pouco mais. Essa ofensiva visaria ensanguentar ao máximo o território, no momento em que as Nações Unidas estariam, mais uma vez, reunidas para debater o problema argelino.

O plano para criar condições propícias ao reconhecimento da independência da Argélia pelas Nações Unidas está sendo precedido por intensa atividade dos rebeldes, tanto assim que nos últimos 9 dias, as tropas francesas já mataram 1.000 soldados muçulmanos.

Oriente e Ocidente não cedem: desarmamento

LONDRES, 15 — (FP) — As posições, respectivamente, da URSS e do Ocidente, sôbre as relações entre o desarmamento e a solução dos problemas políticos, foram claramente reafirmadas hoje, na Subcomissão do Desarmamento, sem que se conseguisse pelo menos aplainá-las.

O delegado britânico, sr. Ormoby Gore, resumindo a atitude ocidental, declarou que o Ocidente não ligava condição alguma política à conclusão de um acôrdo sôbre a primeira etapa do desarmamento, mas que considerava que as fases ulteriores deveriam depender dos progressos realizados quanto à solução das questões políticas.

STASSEN REAFIRMA

O delegado americano, sr. Stassen, reafirmou que os Estados Unidos estavam prontos a reduzir suas fôrças armadas para dois milhões e meio de homens, na primeira etapa do desarmamento, e isso sem condição alguma política.

Além disso, o govêrno americano está pronto a baixar a cifra de seus efetivos, nas segunda e terceira etapas do desarmamento, para 2.100.000 homens e em seguida para 1.700.000, levando em conta, todavia, progressos realizados no domínio político. "A História demonstrou que amplas reduções das fôrças armadas, aplicadas sem a solução dos problemas políticos, não são duradouras", acrescentou.

FRANÇA

O delegado da França, sr. Jules Moch frisou, por outro lado, que a importância das reduções dos armamentos e dos efetivos eram correlatas ao progresso das soluções políticas.

ZORIN EXPÕE

O delegado soviético, sr. Zorin, declarou que as afirmativas hoje feitas por seus colegas ocidentais esclareceram bem as suas atitudes, mas não eram satisfatórias: o Ocidente faz depender as reduções dos efetivos da conclusão da primeira etapa, o que seria acompanhado de longas negociações, não tendo, além disso, nenhum caráter obrigatório.

Em seguida, lembrou o sr. Zorin as propostas soviéticas sôbre a retirada das tropas estrangeiras, da Alemanha, dos países membros da OTAN e do Pacto de Varsóvia bem como sôbre a liquidação das bases estrangeiras, tendo salientado que as potências ocidentais ainda não tinham respondido a tais propostas.

A PRÓXIMA REUNIÃO

De fonte britânica, salientam que as potências ocidentais não consideram possível incluir essas propostas soviéticas num acôrdo sôbre a primeira etapa do desarmamento, frisando, por outro lado, que o sr. Zorin ainda não respondeu às recentes propostas ocidentais, sôbre a inspeção aérea e terrestre.

A próxima sessão será realizada têrça-feira, 20 do corrente.

Moscou afirma que Bulganin continua

LONDRES, 15 — (UP) — A rádio de Moscou indicou hoje que o premier Bulganin continua desempenhando suas funções mas persistem os rumores de que em breve o governante russo será substituído naquele cargo.

Um perito em assuntos soviéticos disse que talvez seja Bulganin eleito Presidente da URSS nas eleições que o Soviet Supremo realizará no próximo mês.

REMANESCENTE

Bulganin fez parte hoje do grupo de dirigentes russos que enviaram uma felicitação formal à Coréia do Norte pelo "aniversário de sua libertação do jugo nipônico".

Ontem, Bulganin ocupou o lugar costumeiro para dar as boas vindas ao chefe do Partido Comunista, sr. Nikita Kruchev, ao regressar êste de Berlim Oriental, embora não fôsse o orador na reunião realizada em homenagem ao mesmo Kruchev.

RUMORES

Durante as 3 últimas semanas circularam rumores de que Bulganin está perdendo sua posição por não ter dado todo seu apoio a Kruchev por ocasião da recente reorganização do comitê central do Partido Comunista.

Alguns dêsses rumores se baseiam no fato de que Bulganin não figurou na delegação que Kruchev levou à Alemanha Oriental. Antes da depuração de Molotov, Malenkov, Kaganovitch e Shepilov, Bulganin figurava na delegação.

Um desses rumores dizia que Bulganin seria eleito presidente do Soviet Supremo. O atual presidente, marechal Klimenti Voroshilov, há alguns anos é candidato à aposentadoria, pois já tem 78 anos de idade.

MOSCOU SILENCIA

Informações recebidas da capital da Rússia indicam que êsses rumores circulam ali bem como na Polônia e nos países ocidentais mas é evidente que em Moscou não há informações oficiais a respeito. Uma fonte autorizada disse que é provável que não se verifiquem novas modificações no Govêrno até que o Soviet Supremo (Parlamento) da Rússia realize nova reunião.

Acrescentou que embora o Partido, e portanto Kruchev, tem o verdadeiro domínio da Rússia, todos os requisitos formais do Govêrno são cumpridos à risca.

I. Bergman desfaz noivado da filha

ROMA, 15 (UP) — A atriz Ingrid Bergman, indignada, qualificou hoje de «ridícula» a informação da imprensa francesa de que sua filha Jenny Ann Lindstrom se casaria com Franco Rosselini, sobrinho do espôso da atriz, Roberto Rosselini.

Em sua conversação com a United Press, ao norte de Roma, a atriz sueca disse: «Essa informação é tão ridícula que não merece sequer um desmentido».

MEMBRO DA FAMÍLIA

Acrescentou que Franco é simplesmente um membro da família e «está aqui com seu pai, Renzo, e seu irmão, Roberto, tal como minha filha está comigo».

A atriz e Jenny passam férias de um mês na Itália.

LIVROS NOVOS

ARRANHA-CEU

A Livraria José Olympio Editôra acaba de publicar o novo romance de Eloy Pontes — ARRANHA-CEU — curiosa e inédita experiência de ficção na literatura brasileira do passado e do presente. Escritor de variada e extensa bagagem literária, principalmente no ensaio e na biografia crítica, Eloy Pontes estreou aliás como romancista, gênero a que o conduziu sem dúvida uma legítima vocação — e que aliás tem valido não poucos louvores da crítica mais autorizada.

Pelas páginas atuais de ARRANHA-CÉU, transmitam as figuras de Dom Quixote, Manon Lescaut, Madame Bovary, Tartufo, o Conselheiro Acácio, Fígaro, Falstaff, D. Patrocínio das Neves, o Dr. Pangloss, César Birotteau, o Conde de Monte Cristo, etc., num desfile alegórico e originalíssimo que despertará sem dúvida não só o interêsse especial da crítica como também a mais imprevista e curiosa reação dos leitores.

Promessa dos EUA ao Govêrno do Canadá

WASHINGTON, 15 — (FP) — Numa nota entregue na têrça-feira ao Embaixador do Canadá nos Estados Unidos, sr. Norman Robertson, e cujo texto só hoje foi tornado público pelo Departamento de Estado, o Govêrno norte-americano dá a garantia explícita de que as informações relativas à segurança dos dois países não serão objeto de nenhuma divulgação nos Estados Unidos sem o consentimento expresso do Govêrno canadense.

A 10 de abril último havia sido enviado ao Departamento de Estado um pedido, nesse sentido, do Govêrno canadense, depois do suicídio no Cairo do Embaixador do Canadá, sr. Herbert Norman, acusado por uma Subcomissão do Congresso dos Estados Unidos de simpatia pelos comunistas, baseada em informações confidenciais a respeito dêsse diplomata.

FORMA DE UMA CARTA

A resposta definitiva do govêrno norte-americano, que fôra precedida de uma nota provisória, datada de 18 de abril, foi entregue sob a forma de uma carta, do subsecretário de Estado adjunto, sr. Robert Murphy.

PORTA-VOZ

ALEMANHA: Idéias e fôrças novas

— Nós os velhos devemos nos afastar do caminho, a fim de que a Alemanha possa munir-se de novas idéias e de fôrças jovens — é a frase que constitui o tema central do artigo "O Mito de Adenauer", publicado no "Telegraf" e de autoria de Friedrich Stampfer, antigo diretor (hoje octogenário) do diário socialista "Vorwaerts", ao tempo da República de Weimar. Observando que Adenauer terá 86 anos ao fim da próxima legislatura, o articulista o acusa de revelar ausência de autocrítica, ao concordar com sua reeleição. Finalmente, Friedrich Stampfer diz que o povo alemão "guarda más lembranças dos seus grandes velhos", citando o exemplo de Bismark que "no seu despropósito senil quase demoliu o Reich que havia criado".

INGLATERRA: Crise de engenheiros

A menos que forme centenas de novos engenheiros, a Grã-Bretanha, dentro de quinze anos, nada mais será do que uma potência aérea de segunda ordem", — eis a advertência feita, ontem, por um técnico na matéria, sir Roy Fedgen, antigo conselheiro técnico da Organização do Tratado do Atlântico Norte.

Além da falta de engenheiros qualificados, sir Roy Fedgen salientou outras faltas da indústria aeronáutica britânica, em primeiro lugar a muito grande dispersão dos seus esforços.

ESTADOS UNIDOS: Nomeação de incompetentes

O senador democrata Hubert Humphrey criticou ontem, falando no Senado norte-americano, nomeações diplomáticas feitas pelo presidente Eisenhower. "Provàvelmente não houve uma sessão do Congresso em que tenham sido apresentadas para confirmação mais nomeações de incompetentes para postos diplomáticos importantes" — declarou Humphrey, que é membro da Comissão de Assuntos Estrangeiros, tendo em vista, particularmente, a nomeação do sr. Maxwell H. Gluck, presidente de uma firma de vestidos de mulheres, para o posto de Embaixador dos Estados Unidos em Ceilão.

UNIÃO SOVIÉTICA: "Clamor de propaganda"

O "Pravda", órgão do Partido Comunista da Rússia, exige que a Alemanha Ocidental ponha fim a seu "clamor de propaganda" a respeito da repatriação de prisioneiros de guerra alemães se deseja manter amistosas relações com a União Soviética.

O comentário do "Pravda", difundido pela Rádio de Moscou, foi feito após uma declaração similar do chefe comunista russo, sr. Nikita Krushev, em sua visita à Alemanha Oriental, esta semana.

JORDÂNIA: Rei não se humilha

Anunciada a próxima viagem do Rei Hussein a Istambul, onde está, desde alguns dias, a Rainha Dina, logo surgiram boatos de que o casal iria se reconciliar, graças aos bons ofícios da família real do Iraque. A notícia teve maior repercussão assim que se soube que a rainha passou um dia a bordo do iate do rei do Iraque, ancorado num dos portos do Bósforo. A propósito, a Embaixada da Jordânia publicou uma declaração desmentindo esses rumores, ao mesmo tempo que uma personalidade da comitiva da família real da Jordânia assegurava que, "pelas tradições árabes, um rei jamais se lançaria aos pés de uma mulher.

Argentina articula medidas econômicas

BUENOS AIRES, 15 — (UP e FP para o DC) — Urgentes medidas para solução dos atuais problemas "econômicos, políticos e sociais" do país, foram pedidas ao presidente Aramburu, pela União Cívica Radical do Povo, o partido que obteve maior número de votos nas eleições do mês passado.

Na nota que entregaram ao general Aramburu, os membros do partido insistiram, sobretudo, na necessidade de serem adotadas medidas para: normalizar definitivamente as organizações sindicais; combate à carestia; concessão de anistia geral aos ex-deputados sindicais ainda presos.

AUMENTO DE EMERGÊNCIA

Ao mesmo tempo, o Conselho Provincial Geral do Trabalho pediu hoje, um aumento (imediato) de emergência, de 500 pesos, para todos os trabalhadores da província, como compensação pelo crescente encarecimento dos preços.

Apresentou, ainda, o Conselho outras exigências de caráter econômico, inclusive que as emprêsas ponham têrmo às dispensas de empregados.

ENTERRO A CEM DÓLARES

O Prefeito desta capital, sr. Eduardo Bergali, dentro, também, do espírito de economia, criou uma comissão municipal para estudar os meios de combater a carestia dos serviços funerários, dando-lhe o prazo de dez dias para apresentarem suas sugestões. Um modesto entêrro está custando hoje, em Buenos Aires, o equivalente a 100 dólares.

Índia comemora sua libertação

NOVA DELHI, 15 (FP para o DC) — Sob uma chuva torrencial a Índia está comemorando, hoje, o 10º aniversário de sua independência, tendo o Primeiro Ministro, sr. Jawaharlal Nehru, passado em revista a guarda de honra debaixo de grande temporal.

— A Índia apareceu no cenário internacional para servir ao mundo — disse o «premier», ao falar à multidão reunida, sob a chuva, diante do Forte Vermelho, acrescentando: «A Índia não ameaça ninguém e não condena ninguém sem necessidade».

GRANDE USINA

«Nosso país é hoje uma vasta usina. Ninguém virá do exterior para nos fazer progredir, razão pela qual devemos contar conosco com nossos esforços para avançar».

Afirmando, em seguida, o propósito da Índia de manter boas relações com o Paquistão, o sr. Nehru disse que «o Paquistão é parte de nossa carne e qualquer ferida ali representa uma ferida na Índia».

ESFÔRÇO DE KRUCHEV

WASHINGTON, 15 (UP) — O Departamento de Estado declarou que a visita do Secretário Geral do Partido Comunista da Rússia, Nikita Kruchev, à Alemanha Oriental foi um esfôrço para sustentar o impopular regime comunista alemão e imiscuir-se nas eleições parlamentares da Alemanha Ocidental.

Lincoln White, funcionário do serviço de imprensa do Departamento, indicou, em um comentário sôbre a viagem de Kruchev e seus acompanhantes, que a missão dos russos havia sido um total fracasso. White disse: "A visita do sr. Kruchev à Alemanha Oriental representa uma evidente tentativa para sustentar um regime que não goza do apoio popular.

LONDRES VOLTA ÀS BOAS

LONDRES, 15 (FP) — Foram restabelecidas hoje as comunicações telefônicas entre Londres e o Egito, as quais estavam interrompidas desde a nacionalização do Canal de Suez.

Revolta armada: China Comunista

PEQUIM, 15 (FP) — Uma revolta armada irrompeu recentemente na região montanhosa de Lau-Yu, província de Shan-Si — anunciou a Rádio de Pequim.

A emissora precisou que Tchang Tchcuan Yao, chefe dêsse grupo armado, e outros membros de seu bando foram presos pelas autoridades locais de segurança.

TRIBUNAIS JULGARÃO

Foi apreendida grande quantidade de munições e equipamento. O bando realizara reuniões secretas durante as quais elaborara um plano para derrubar o govêrno popular local.

Em maio último, os contra-revolucionários haviam destruído edifícios do Conselho do Povo de Hi-Sangoe, ferido chefes de aldeias e saqueado armazéns das cooperativas. A rádio acrescentou que êsses criminosos serão julgados pelos tribunais populares locais, segundo as disposições legais.

DR. CAMILO MONTEIRO
ELETROTERAPIA — ULTRA SOM — ELETRODIAGNÓSTICO — Rins Intestinos, Asma, Eczema, Útero, Ovários, Próstata, Hemorróidas.
Consultório: Rua Santa Luzia n. 799 — 8º andar — Telefone: 22-4100

RAIOS X
DR. VICTOR CORTES
Exames radiológicos em residências
TOMOGRAFIAS
Diàriamente das 9 às 11 e das 14 às 17 horas
Rua Araújo Pôrto Alegre, 70 — 9.º andar
Tel.: 22-5330

Dr. Samuel Mac Dowell
CLINICA MEDICA
EDIFICIO ODEON — 6.º AND. s. 633
Praça Mahatma Gandi, 2
Terças e Sextas das 6 às 19 horas
Telefone: 22-3420

I. CÂNCER EMPREGARÁ COBALTO-60 DE GRAÇA

DNER construirá dez mil km de rodovias

— A construção de 10.454 km de rodovias e a pavimentação de outros 3.778 km, eis a meta a ser atingida pelo Departamento Nacional de Estradas de Rodagem, através do Plano Rodoviário Nacional, segundo declarações prestadas à imprensa pelo engenheiro Edmundo Regis Bitencourt, Diretor do DNER.

— Em 1956, foram concluídos 526 quilômetros de novas rodovias, do plano federal, e 128 km de estradas estaduais, enquanto mais 1.186 km eram atacados; no primeiro semestre de 1957 já estavam terminados 616 km — declarou ainda o Diretor do DNER, ao passar em revista os trabalhos de seu departamento nos últimos 18 meses.

PARALELO

— Um simples paralelo — continuou o sr. Regis Bittencourt — entre as concorrências levadas a efeito antes da atual orientação e as posteriores oferece conclusões sôbre a maneira como está sendo conduzida agora a questão. Em 1954, por exemplo, o valor global das concorrências para construção de estradas de rodagem foi de 930 milhões de cruzeiros; em 1955, de 514 milhões; em 1956, o montante das concorrências subiu para 1 bilhão e 995 milhões, e, no corrente ano, nos primeiros seis meses, já atingiu a 2 bilhões e 455 milhões.

RECURSOS

Para a execução do Plano Quinquenal de Obras Rodoviárias muito contribuíram os 65 milhões de dólares do financiamento obtido pelo Govêrno junto ao Export & Import Bank, os 3 bilhões e 106 milhões de cruzeiros obtidos mediante a tributação "ad valorem" dos combustíveis e lubrificantes líquidos durante o ano de 1956. Para 1957 esta última arrecadação está prevista para 11 bilhões e 200 milhões. Do total, 40% são canalizados para o DNER, enquanto os restantes 60% são distribuídos entre os Estados e Municípios.

DR LAURO LANA
DOENÇAS INTERNAS
Largo S. Francisco, 26 das 2 às 4 hs — Av. Copacabana 540
Das 9 às 11 horas.
Telefones: 43-3801 e 57-7413

CONFERÊNCIAS MARCARÃO A VI CONVENÇÃO

CAMPINAS, 15 (AN-DC) — Com a presença de 80 representantes de entidades municipais, e sob a prsidencia do sr. Rui Rodrigues, inaugurou-se, ontem, aqui, a VI Convenção das Associações Comerciais de São Paulo, que debaterá os interêsses das classes produtoras.

Discursando na abertura do conclave o sr. Rui Rodrigues disse "que os trabalhos que se realizarem nesta casa, durante os quatro dias de vossa permanência em Campinas, traduzam, mais uma vez, a bôa vontade que sempre imperou nas reuniões que antecederam esta, e que os vossos esforços em prol do bem de São Paulo e do Brasil, sejam fartamente recompensados ao término da missão que neste instante tomamos sôbre os ombros".

Quarenta teses elaboradas por delegações de diversas zonas econômicas do Estado, foram entregues à mesa do plenário. O sr. Emilio Lang transmitiu, aos presentes, a mensagem recebida da Associação Comercial da Capital paulista, a qual começou dizendo do acêrto da escolha de Campinas para a sede da VI Convenção das Associações Comerciais, "no instante preciso em que se promulga um Código de Tarifas sôbre o qual repousam as esperanças de se dar nova estrutura às atividades econômicas nacionais", afirmando, também, que as inovações do nosso sistema alfandegário irão influenciar, daqui por diante, a indústria, a lavoura e o comércio.

Novo hospital será inaugurado dia 23

Moderníssima aparelhagem para os serviços de prevenção, diagnóstico e tratamento do câncer, inclusive uma bomba de cobalto-60 cuja aplicação gratuita era até hoje muito restrita, será agora amplamente empregada pelo Instituto Nacional do Câncer nos 18 ambulatórios de sua nova sede, um novo edifício de 11 andares, com capacidade para 350 leitos, construído na Praça da Cruz Vermelha, em terreno doado pela Prefeitura.

O novo hospital, que concretiza uma das mais vivas aspirações dos especialistas do INC, será inaugurado no próximo dia 23, às 9 horas, em solenidade a que comparecerão o Presidente da República, o Ministro da Saúde e autoridades sanitárias.

MODÊLO

O I. N. C. manterá também, no novo hospital um completo laboratório de pesquisas para investigações sôbre a gênese e o desenvolvimento dos tumores cancerosos e, além disso, tomará a seu cargo a formação de especialistas para a luta anticâncer no Brasil.

Construído e instalado na gestão do dr. Hugo Pinheiro Guimarães, êsse Instituto está destinado a ser a organização-modêlo para as suas congêneres existentes ou a serem criadas no país.

Américo Brasílico
ADVOGADO
Causas cível e criminais — Av. Presidente Vargas, 435 — 6.º andar — sala 603 — Tel.: 23-0932 ou 38-7081

MULTIPLICA TRIGO O M. AGRICULTURA

— "Novas variedades de trigo estão sendo multiplicadas pelo Ministério da Agricultura em sua estação experimental de Passo Fundo (Rio Grande do Sul)" — declarou à imprensa o engenheiro-agrônomo Paulo Luís Pereira da Silva, chefe daquele órgão, presentemente nesta capital.

— "A nova experimentação — acrescentou — dará sementes de alta resistência à ferrugem do colmo, além de boa produtividade e alta precocidade, sobretudo em solos ácidos, comuns em quase tôdas as regiões do país, adequadas à triticultura". E citou, entre as variedades, o IAS-3 e IAS-8, criadas pelo técnico Adi Raul da Silva.

MILHARES DE LINHAGENS

A estação está trabalhando com milhares de linhagens, algumas das quais em F-4 (quarto ano de cruzamento). Estas apresentam ótimas perspectivas de obtenção de variedades como as que são desejadas. A variedade "Camacrânia" foi criada na estação de Passo Fundo e atualmente vem conseguindo êxitos animadores, não só no Rio Grande do Sul, mas também em Santa Catarina, Paraná, Goiás e Minas Gerais. O inspetor do Serviço de Epansão do Trigo, em Minas, recentemente informou que, em três municípios, numa área de 240 hectares cultivados com a "Camacrânia", as plantações estão em ótimo estado vegetativo já ao aproximar-se a colheita, que se realiza em setembro próximo. — Contamos com diversos cruzamentos dessa variedade com os trigos Kênia, os mais resistentes à ferrugem do colmo que há no Brasil — disse êle.

"FESTA DA AMIZADE"

Mais de 100 pessoas — com predominância de médicos-pediatras — compareceram ao banquete oferecido ao dr. Cesar Pernetta, por motivo da publicação do seu mais recente livro, "Semiologia Infantil". Dentre os vários oradores que fizeram uso da palavra, alguns salientaram a estranheza que vem causando o repetido adiamento do concurso para a cátedra de Pediatria, a que se candidatou o homenageado, reconhecidamente uma das maiores autoridades do assunto, em todo o Brasil. O professor Cesar Pernetta — no clichê, o segundo a partir da esquerda, entre os professôres Arlindo de Assis e Adamastor Barbosa — pediu que se denominasse a homenagem "Festa da Amizade"

Técnicos explorarão a floresta Amazônica

Com o objetivo de preparar técnicos e operários para a exploração racional dos recursos florestais da Amazônia, foi inaugurado, em Santarém, o Centro de Treinamento para as Indústrias Madeireiras.

O Centro foi inaugurado pelo diretor do setor de Agricultura e Alimentação da ONU, sr. Banay Ranjan Sen, que afirmou no ato inaugural, que "o Centro era uma demonstração ao mundo, ao Govêrno brasileiro, e antes de tudo aos homens que aqui trabalham, motivo de orgulho e satisfação para a FAO e para economia do Brasil".

POLITICA FLORESTAL

Referiu-se depois o sr. Sen ao terceiro elemento, "o mais importante de todos. Pode ser sintetizado na expressão "organização de uma política florestal amazônica", e destina-se não somente a conservar os recursos e proteger esta vasta área contra os graves e incomuns perigos de erosão que poderiam ameaçá-la, mas também desenvolver métodos através dos quais esta fonte de recursos poderia gradualmente ser transformada e desenvolvida, tanto em quantidade como em qualidade e, dêste modo, multiplicar-se muitas vêzes o valor da madeira amazônica".

INSTITUTO DE PREVIDÊNCIA E ASSISTÊNCIA DOS SERVIDORES DO ESTADO

DC – Divisão de Empréstimos Simples

Os contribuintes que formularam suas propostas no dia 17 de abril (data no verso do cartão) deverão comparecer ao guichê n.º 4 desta Seção, das 12,30 às 16 horas, a partir do dia 15 do corrente.

C.L.E., 13 de agôsto de 1957.
ANTÓNIO A. PINTO MACHADO
Chefe da Seção de Empréstimos Simples

CAIXA ECONÔMICA FEDERAL DO RIO DE JANEIRO

EDITAL

CONCURSO PARA O CARGO DE DATILÓGRAFO PADRÃO D

A Administração da Caixa Econômica Federal do Rio de Janeiro comunica aos interesados que a prova de Datilografia do Concurso para o cargo de Datilógrafo padrão D será realizada na forma abaixo indicada:

a) os candidatos, que declararem trazer máquina, farão a prova no salão do 2.º andar do edifício da Avenida Trezo de Maio n. 33/35, das 14 às 16 horas, no dia 17, sábado;
b) os candidatos, que escolherem máquina Hermes, farão a prova no dia 17, sábado, em turmas de 50, a partir das 16 horas, na Escola Edson, na Rua 7 de Setembro n. 90;
c) os candidatos, que preferirem máquina Remington, farão a prova no dia 18, domingo, em turmas de 60, na Rua Sete de Setembro n. 59, até o n. 1.120, e, na Rua México n. 111, 2.º andar no mesmo dia e hora, em turmas de 40, do n. 1.121 a 1.839, de meia em meia hora.

Secretaria-Geral, em 14 de agôsto de 1957
a) JERÔNIMO DE CASTILHO
Secretário-Geral

INSTITUTO DE PREVIDÊNCIA E ASSISTÊNCIA DOS SERVIDORES DO ESTADO

Hospital dos Servidores do Estado
Escola de Auxiliares de Enfermagem

CURSO DE AUXILIAR DE ENFERMAGEM

Acham-se abertas, a partir de 1.º a 17 de agôsto, na Escola de Auxiliares de Enfermagem do Hospital dos Servidores do Estado, na Rua Sacadura Cabral n. 178, 11.º andar as inscrições, para candidatos de ambos os sexos, ao Curso de Auxiliar de Enfermagem.

Para matrícula são exigidas as seguintes condições:

a — apresentação de certidão de registro civil que prove a idade mínima de 18 anos e máxima de 38 anos;
b — atestado de idoneidade moral;
c — atestado de vacina;
d — carteira de identidade;
e — 2 retratos tamanho 3 x 4, com data.

Deverá o candidato além das exigências acima citadas apresentar um dos seguintes certificados:

a — de exame de conclusão do curso primário, oficial ou reconhecido;
b — de exame de admissão à primeira série ginasial, de curso oficial ou reconhecido;
c — de exame de admissão ao curso prestado ante banca examinadora da própria Escola, constando de provas escritas e orais, sôbre noções de Português, Matemática, Geografia e História do Brasil.

A Secretaria da Escola funcionará, diàriamente, das 8,00 às 11,00 horas para atender aos interessados.

LOTERIA FEDERAL
AMANHÃ
4 Milhões de Cruzeiros

sòmente pela PANAIR, viagens

à Europa

3 serviços à sua escolha.

Nos DC-7C - o mais moderno avião comercial do mundo - serviço de "luxo" (com poltronas "reposette" e leitos) e serviço "turista". Nos Constellation, o serviço "econômico". Em qualquer dos três serviços, a tradicional cortezia da Panair. Informe-se em nossos escritórios ou em sua agência de viagens preferida, sobre os diferentes preços e roteiros. Utilize o CREDI-PANAIR, sòmente para a passagem ou para a VIAGEM + HOTEL.

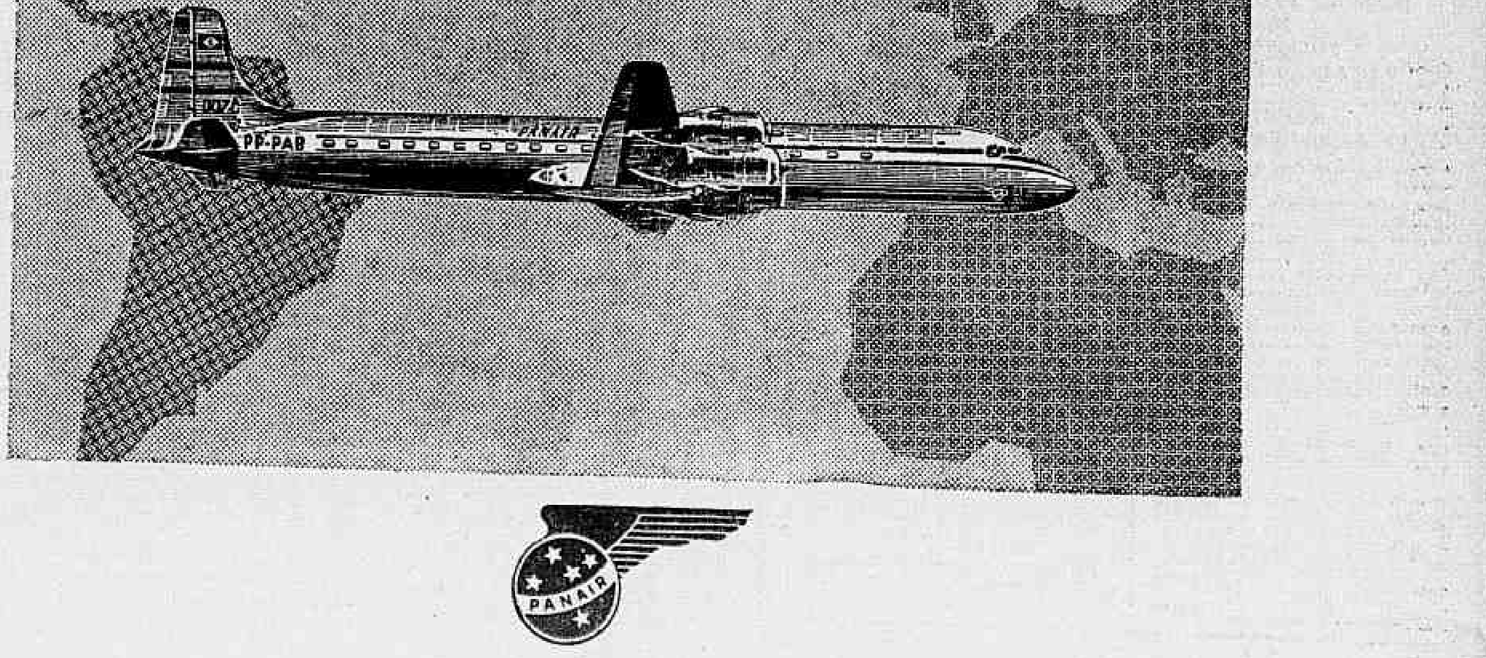

PANAIR DO BRASIL

RIO - Av. Graça Aranha, 226 - Tel.: 22-7761
Av. Copacabana, 291 - Tel.: 37-9272
S. PAULO - Av. Ipiranga, 732 Tel.: 35-5161

Diario Carioca

Diretor-Presidente Horácio de Carvalho Júnior
Diretor-Redator-Chefe Danton Jobim

Fundado em 17 de julho de 1928

RIO DE JANEIRO, 16 DE AGÔSTO DE 1957

A nossa opinião

Inquérito e represália

A administração da SPEVEA vem sendo alvo de críticas desde há algum tempo. Essas críticas, de natureza grave, têm sido endossadas inclusive por governadores, senadores e deputados. Tratando-se de serviço público especial, que maneja verbas substanciais destinadas à valorização econômica de tôda uma região do país, é natural que se tenha posto a funcionar a instituição parlamentar do inquérito para apuração da verdade e salvaguarda do interêsse público. As comissões de inquérito não são contra, mas sôbre e desde que haja pertinência quanto ao objeto de investigação e completa adequação do requerimento às exigências constitucionais e regimentais nada há a objetar à criação dos órgãos investigadores.

Assim não entendem, entretanto, as autoridades e os políticos a elas ligados, que vêem os seus serviços alvo da curiosidade legítima de uma das casas do Congresso. No caso do SPEVEA, por exemplo, é curiosa a reação dos homens a ela ligados, que, ao invés de se prepararem para as investigações, se articulam politicamente para uma tentativa de intimidação política dos promotores do inquérito, numa atitude, já de si, eivada de suspeição.

É de ver-se que, ainda que obtenham o número regimental de assinaturas para constituirem comissões de inquérito sôbre o Amapá, sôbre o coronel Janari, sôbre o sr. Coaraci Nunes, os deputados pessedistas empenhados em dar cobertura ao Governador do Pará e aos seus homens de confiança no SPEVEA não conseguirão desviar, com isso, o rumo das investigações que terminarão por apurar o que devem apurar nos negócios da administração das cotas constitucionais destinadas a aparelhar a Amazônia para o progresso.

E ainda estamos que a Câmara reagirá contra a simples manobra política, que tenta se aproveitar da instituição do inquérito parlamentar, desviando-o dos seus verdadeiros objetivos, para aplicá-lo como instrumento ilegítimo de uma guerra política e personalista visando às futuras eleições paraenses. Dois são, na verdade, os requerimentos para os quais os pessedistas do governador Barata procuram assinaturas de deputados: um sôbre a administração do Território do Amapá e outro sôbre a administração do coronel Janari na Petrobrás.

Não há, pelo menos que seja do conhecimento público, qualquer dúvida quanto à administração do Amapá e à gestão do coronel Janari Nunes na Petrobrás, fiscalizada por uma opinião pública vigilante e especialmente sensibilizada para os negócios do petróleo, se processa à luz do dia e com louvores gerais. Na Câmara, por outro lado, funciona há quase dois anos uma comissão investigadora sôbre a Petrobrás, a qual até hoje não concluiu o seu trabalho, sendo, portanto, redundante a criação de um novo órgão que iria trabalhar no mesmo objetivo.

A Câmara não deve permitir que a SPEVEA crie a confusão na Amazônia e utilize o instituto parlamentar de inquérito como simples arma de represália pessoal. A investigação sôbre os negócios da Amazônia deve ser feita, será certamente feita e aos deputados já designados para a comissão é que devem os administradores da autarquia amazonense prestar as contas que tantas suspeitas têm provocado.

Esclarecimentos oportunos

O papel-moeda em circulação chegou à casa dos oitenta bilhões, com os oitocentos milhões emitidos em julho último. Êsse fato poderá parecer aos observadores menos atentos da situação financeira do país como indício de que a inflação monetária ainda não foi contida, expandindo-se descontroladamente. A realidade, porém, é felizmente muito diferente.

Nesta época do ano o Govêrno teve de financiar importantes setores da produção nacional, especialmente o café, o cacau, o algodão, o sisal, os cereais e os tecidos. Embora tenha apelado para as reservas do Banco do Brasil, que eram elevadas à vista da disciplina do crédito, não foi possível evitar novas emissões.

Portanto, a medida tomada se destinou a atender às necessidades da economia nacional, sendo perfeitamente normal e de reprodutividade axiomática. Não visou a cobrir "deficits" administrativos, que vão sendo enfrentados através de outras providências, inclusive o plano de poupança e o aumento da arrecadação.

A colocação das safras nos mercados interno e externo deverá em breve liberar vultosos recursos no momento aplicados no seu financiamento. A verdade é que a inflação, com emissões maciças, já não existe no país.

S. A. DIARIO CARIOCA

Administração e Redação:
AVENIDA RIO BRANCO, 25
Sede Própria
SUCURSAL EM SÃO PAULO:
Rua Barão de Paranapiacaba, 61 — 4.º and. — Grupo 22
Telefones: 32-5841 e 35-6286
SUCURSAL EM BELO HORIZONTE:
Av. Afonso Pena, 774 — 3.º andar — Sala 308
Telefone: 4-8844
REPRESENTAÇÃO EM NITERÓI:
Av Amaral Peixoto 171 — 7.º andar — Sala 705-A

TELEFONES

Diretoria	43-6463
Diretor-Redator-Chefe	43-5574
Superintendente	43-3014
Administração	43-3630
Gerência	23-4943
Chefe da Redação	43-6374
Secretaria	43-5539
Política	43-4937
Esportes	23-3239
Reportagem	23-5082
Reportagem	23-4473
Polícia	23-5099
Departamento Promoção e Vendas	23-3865
Depto Gráfico	43-5609
Depto de Publicidade	23-3763

VENDA AVULSA

	Cr$
Número do dia	1,50
Domingo	2,00

ASSINATURAS BRASIL E PAISES DA CONVENÇÃO POSTAL

Anual	300,00
Semestral	160,00

OUTROS PAISES

	Cr$
Anual	500,00
Semestral	300,00

RECLAMAÇÕES

Qualquer irregularidade no fornecimento de jornais às bancas, ou na entrega do DIARIO CARIOCA aos assinantes, deverá ser reclamada ao Departamento de Promoção e Vendas por carta ou pelo telefone 23-3862.

VIAJANTES

Percorrem o interior do país viajantes devidamente credenciados.

PRAGMÁTICA À SUCESSÃO PAULISTA

O auxiliar de Jânio critica os candidatos

Política Estadual

SÃO PAULO, 15 — (Asap.-DC) — O sr. Castro Neves, Secretário do Govêrno, dizendo que prossegue na missão de compor "a programática comum dos partidos que apoiam o Govêrno do Estado, a fim de encontrar, ao final, a solução do problema sucessório em têrmos realísticos", formulou, ao mesmo tempo, severas críticas aos candidatos Ademar de Barros, Moura Andrade e Ulisses Guimarães.

Afirmou, depois de revelar não acreditar que os Campos Elísios venham a apoiar a candidatura do sr. Ulisses Guimarães, que, para as hostes situacionistas, as perspectivas da batalha sucessória são as melhores, uma vez que os trabalhos até agora realizados vêm oferecendo resultados que ultrapassam a expectativa geral.

A MESMA LUTA

O sr. Castro Neves disse, por fim, não acreditar que surja uma "terceira frente" no pleito de outubro do ano vindouro. Acha que a luta será travada novamente entre o que sempre representou a bandeira "janista" e o "ademarismo".

Qualquer outro candidato que venha a surgir equidistante dessas fôrças, frisou, estará fadado a ter a mesma sorte do sr. Pedroso Horta, na última eleição para a Prefeitura desta cidade.

PARA O TRIBUNAL DE CONTAS

S. PAULO, 15 (Asapress) — Apesar das acusações que lhe foram feitas ao deixar a Prefeitura de Santos, o sr. Antonio Feliciano da Silva, têve o seu nome indicado para substituir o sr. Sinésio Rocha, no Tribunal de Contas do Estado.

Votando a indicação feita pelo general Porfírio da Paz, o plenário da Assembléia Legislativa do Estado aprovou por 36 contra 26, havendo um em branco e outro nulo.

UNIÃO PARLAMENTAR INTERESTADUAL

S. PAULO, 15 (Asapress) — Conforme revelou hoje, o sr. Rui de Almeida Barbosa realizar-se-á nos próximos dias 15 e 16 de setembro, uma reunião do Conselho parlamentar interestadual na Assembléia Legislativa do Estado do Rio.

Nesta reunião, em Niterói, serão debatidos assuntos relacionados com medidas tomadas pelo Congresso Nacional, como a "emenda cadilac" que foi considerada prejudicial ao interêsse público do nosso país.

CONDECORADO O CÔNSUL DE PORTUGAL

S. PAULO, 15 (Asapress) — O deputado Ulisses Guimarães, cujo nome é apontado como candidato do PSD à sucessão do sr. Jânio Quadros, chegou ontem à noite a esta capital, a fim de representar o presidente Juscelino Kubitschek, numa solenidade em que foi condecorado o cônsul de Portugal, em São Paulo, sr. Adriano de Carvalho.

Hoje, o presidente da Câmara Federal, deverá manter intensa atividade política.

PREPARA-SE O PSP

S. PAULO, 15 (Asapress) — O sr. Ademar de Barros, seguiu esta manhã para Lorena, para um encontro com os líderes do PSP daquela região do Vale do Paraíba.

Ainda hoje, o presidente nacional do PSP estará em Socorro, em prosseguimento à sua atividade no sentido do reagrupamento de seu partido preparando-o para os próximos embates eleitorais.

NOVOS MUNICÍPIOS

S. PAULO, 15 (Asapress) — Na próxima terça-feira os integrantes da Comissão Administrativa e Judiciária da Assembléia Legislativa do Estado, sob a presidência do deputado Franco Montoro, deverão comparecer à Junta Executiva Regional do Conselho Nacional de Estatística, em São Paulo, a fim de examinarem em conjunto o problema referente à criação de novas unidades administrativas e judiciárias no Estado.

Segundo informações por nossa reportagem, cêrca de trinta distritos de paz, preparam-se para pleitear sua elevação a município no próximo ano, quase todos êles cumprindo determinações legais para obter o desmembramento das comunas a que pertencem hoje.

AMEAÇADA A CANDIDATURA RUI NOVAES

S. PAULO, 15 (Asapress) — Segundo um matutino local, a candidatura do sr. Rui Novaes ao govêrno do Estado, lançada pelo PL, está ameaçada de perecer, por falta de recursos financeiros.

Adianta o jornal que alguns dos líderes do PL mostram-se arrependidos de se haverem precipitado no lançamento de uma candidatura, sem os preparativos necessários à tal iniciativa.

VOTO DE CONFIANÇA AO PREFEITO

S. PAULO, 15 (Asapress) — Na reunião do Diretório Metropolitano do Partido de Representação Popular, que terminou na madrugada de ontem, decidiu essa agremiação apresentar um voto de confiança no govêrno do sr. Ademar de Barros.

POLÍTICA PARAIBANA

JOÃO PESSÔA, 15 (Asapress) — Espera-se nesta cidade, o ex-senador Velôso Borges presidente do PL estadual, que vem reestruturar o Partido e promover entendimentos, para uma ação mais eficiente do PL.

Comenta-se que, nessa ocasião, será lançada oficialmente a candidatura do sr. José Américo a senatoria, ou haverá acôrdo com a U. D. N. ou P. S. D. em tôrno das próximas eleições. Sabe-se de fonte autorizada, que o sr. Veloso Borges, assentirá a indicação de seu filho, sr. Marcelo Veloso Borges, à suplência do sr. Rui Carneiro. Assim, ao sr. José Américo, caberia uma cadeira no Palácio Tiradentes pela coligação PL-PSD.

CONSERVADORES DIRIGEM CAMPANHA

JOÃO PESSÔA, 15 (Asapress) — Elementos das classes conservadoras, dirigem uma campanha pela imprensa, visando a entrega da Secretária das Finanças ao presidente da Associação Comercial de João Pessôa, sr. Renato Ribeiro.

Todavia, já está nomeado para o cargo, o sr. Braz Baracuhi, magistrado aposentado e que foi eleito para o diretório estadual da UDN.

NÃO ACEITOU O CONVITE

JOÃO PESSOA, 15 (Asapress) — Comenta-se nos círculos políticos, desta capital, que o general Edson Ramalho, não aceitou o convite feito pelo Governador do Estado, para ocupar a Chefatura de Polícia, que seria posteriormente transformada em Secretaria da Segurança Pública.

ASSUMIRÁ A CHEFIA DA SECRETÁRIA

JOÃO PESSOA, 15 (Asapress) — O desembargador Braz Baracuhi, recentemente nomeado para a Secretaria das Finanças, assumirá o exercício da mesma, no próximo dia 31 do corrente. Antes, segundo suas declarações à imprensa, percorrerá a maioria dos municípios, fazendo estudos e observações econômicas.

BALBINO LEVARÁ A MENSAGEM

SALVADOR, 15 (Asapress) — Termina, hoje, o prazo constitucional para a remessa do orçamento do Estado ao Poder Legislativo.

O governador Antônio Balbino anunciou que deseja enviar, êle próprio, a mensagem à Assembléia Legislativa, numa demonstração do seu alto apreço pelo Legislativo baiano, sendo digno de elogios a atitude do Governador.

LUDOVICO SERÁ CANDIDATO AO SENADO

GOIÂNIA, 15 (Asapress) — O senador Dario Cardoso, Presidente do PSD goiano, que acaba de retornar ao seu pôsto de direção partidária, declarou à imprensa que o atual governador, sr. José Ludovico de Almeida será candidato natural do partido à senatoria.

As declarações do representante goiano no Senado Federal indicam, claramente, que a prorrogação do mandato do Governador será derrubada no Supremo Tribunal Federal.

JK NÃO IRÁ A SETE LAGOAS

BELO HORIZONTE, 15 (Asapress) — O Presidente da República, que viria a êste Estado, no próximo dia 17 do corrente, para presidir em Sete Lagoas, à solenidade de lançamento da pedra fundamental do Instituto Agronômico do Oeste, não mais virá a Minas, devendo se fazer representar naquela solenidade, pelo Ministro da Agricultura, sr. Mário Meneghetti.

REUNIÃO DA COMISSÃO DE REESTRUTURAÇAO

SÃO PAULO, 15 (Asapress) — Amanhã à noite à nova comissão de reestruturação do PTB, seção de São Paulo, deverá realizar uma reunião na qual serão examinados vários assuntos de interêsse daquêle órgão, notadamente no que se relaciona com as divergências ali surgidas.

MOURA ANDRADE INTENSIFICA SUA CAMPANHA

SÃO PAULO, 15 (Asapress) — Acompanhado de numerosos líderes políticos, seguirá amanhã para uma excursão na Zona Sul do Estado, o senador Auro Moura de Andrade que intensifica a sua campanha eleitoral pela posse dos Campos Elíseos.

O senador petebista deverá visitar algumas cidades da Zona Iteana e depois Guarei, Tatuí e Porungaba. A comitiva do sr. Auro Moura de Andrade, deverá regressar sábado à noite, a esta capital.

O CASO HÚNGARO

LONDRES, 15 (FP) — Noticia-se em fonte autorizada que a Grã-Bretanha aceitou a data de 10 de setembro para a reunião extraordinária da Assembléia da ONU que deverá discutir o relatório do "comitê" especial para a Hungria.

VARSOVIA VOLTA À PAZ

LODZ, Polônia, 15 (UP) — As primeiras horas de hoje, abandonaram esta cidade os últimos soldados do exército enviados de Varsóvia para Lodz para acabar com uma das mais importantes greves registradas na Polônia desde os sangrentos distúrbios de Poznan.

Os milicianos, com capacetes de aço, saíram desta cidade ao amanhecer quando a maior parte dos habitantes de Lodz ainda dormia.

IBAÑEZ NO PARAGUAI

SANTIAGO, 15 (FP) — O presidente Carlos Ibanez, acompanhado por sua espôsa e pelos ministros do Exterior e da Economia, seguiu hoje de manhã para Assunção, por via aérea, a convite oficial do Presidente do Paraguai.

O presidente Ibanez regressará depois-de-amanhã à tarde a esta capital.

FUNDAÇÃO DO PANAMÁ

PANAMÁ, 15 (FP) — A Cidade de Panamá celebra, hoje, seu 438º aniversário de fundação. Como número extra da programação a cidade foi sacudida por fortes tremores de terra. O serviço de meteorologia da Zona do Canal informou que os tremores registrados eram da quarta escala, calculando-se que o epicentro foi localizado a 65 milhas a sudeste de Balboa, no Arquipélago de Las Perlas. O tremor, qualificado como de caráter local, causou grande alarma e poucos danos materiais.

ADEMAR

Outra fôrça

Balbino na Bahia

SALVADOR, 15 (Asapress) — Regressou ontem a esta Capital o governador Antônio Balbino, que permaneceu na Capital da República por vários dias.

Falando à nossa reportagem, disse o Chefe do Executivo baiano que, preocupado com os problemas econômicos do Estado, não discutiu com ninguém assuntos políticos de qualquer natureza. Explicou que a Bahia atravessa um período de grandes dificuldades com a queda da exportação do cacau.

Análise

Prosseguindo, disse que em igual período, no ano passado, as exportações de cacau atingiram cêrca de um milhão e 500 mil sacos, enquanto que êste ano as exportações de cacau não ultrapassaram de 500 mil sacos. Por esta razão não tenho feito outra coisa, nas minhas viagens ao Rio, senão conversar e examinar com as autoridades federais os aspectos do problema».

Referindo-se aos assuntos políticos, o governador Balbino disse que não tinha candidato à sua própria sucessão. E explicou que possui um documento assinado pela bancada federal da Bahia que lhe outorga poderes para encaminhar o problema sucessório, não tendo, portanto, necessidade de desencadear ou apressar a solução do caso, quando ainda faltam mais de 18 meses para a eleição.

Frisou o Governador: — «Não aguentaria nas costas, por tanto tempo, um candidato nascido nas atuais circunstâncias. Não aguentaria, nem havia candidato dessa natureza que possa resistir aos desgastes».

INTERVENÇÃO DE W. LUÍS NA PARAÍBA

JOÃO PESSOA, 15 (Asapress) — O governador Flávio Ribeiro, procurado pela imprensa, fêz importantes revelações sôbre a conduta do ex-presidente Washington Luís, no caso da intervenção política na Paraíba em 1930.

Chegou-se a adiantar que o sr. Washington Luís teria procurado intervir neste Estado com fôrças armadas, para se apossar do Govêrno local e que o mesmo fôra cúmplice nos acontecimentos que resultaram a morte do presidente João Pessoa.

Desmentido

O sr. Flavio Ribeiro desmentiu categòricamente, como correligionário e pessoa chegada à intimidade do ex-Presidente da República, qualquer iniciativa nesse sentido. Afirmou ter assistido, numa reunião, um gesto de reprovação do sr. Washington Luís a um político, que sugerira a intervenção na Paraíba. O ex-presidente, por diversas vêzes, externou ao atual Governador da Paraíba, sua intenção em promover a pacificação dos espíritos, em nosso Estado e que jamais contribuiu direta ou indiretamente para a luta, que se processou no município de Princesa.

Em 1930, afirmou-se no país, que o ex-presidente, teria determinado o empréstimo de armas do Exército à campanha, chefiada pelo coronel José Pereira, na Paraíba, contra o presidente João Pessoa.

O sr. Flavio Ribeiro, esclarece que tal assertiva, não tem fundamento. "E' uma inverdade e uma clamorosa injustiça, que se faz ao sr. Washington Luís. Ele jamais contribuiu com material, para a masorca de Princesa. O armamento adquirido pelo coronel José Pereira, foi com o produto de uma subscrição entre parlamentares perrepistas e outras pessoas e, a compra se efetivou no Estado de Alagoas. Essa compra, aliás, foi um negócio desastroso, pois se venderam aos amotinados, armas e munições defeituosas e de eficiência mínima".

Terminou sua entrevista o sr. Flavio Ribeiro, enaltecendo a conduta partidária do ex-presidente falecido, no "caso" da Paraíba", em 1930, e frisou que o sr. Washington Luís sempre, no seu Govêrno, em contato com a bancada paraibana, fazia apêlos e incentivos a qualquer entendimento, que viesse pacificar a política de nosssa Terra.

NASSER IRÁ À GRÉCIA

CAIRO, 15 (FP) — O presidente Gamal Abdel Nasser irá à Grécia em visita oficial no decurso de novembro vindouro, anunciou o vespertino governamental "Al Messa".

O presidente Nasser aceitou o convite que lhe fêz o rei Paulo e partirá para Atenas no comêço de novembro. Segundo o mesmo jornal, o rei Paulo e a rainha Frederica visitarão o Egito durante o outono.

INDEPENDÊNCIA DA ÍNDIA

NOVA DELHI, 15 (UP) — A Índia celebrou hoje o décimo aniversário de sua independência. No primeiro discurso do dia o primeiro-ministro Jawaharlal Nehru afirmou que a Índia está resolvida a «sustentar nossos direitos nos assuntos internacionais, mas queremos a amizade com tôdas as nações». Ao mesmo tempo, recomendou as melhores relações com o Paquistão.

O Chefe do Govêrno falou de cima de um palanque armado em frente ao histórico Forte Vermelho de Delhi, onde há 100 anos se verificou o primeiro dos mais violentos levantes indianos contra a Grã-Bretanha. O centenário do motim de 1857 é celebrado juntamente com o décimo aniversário da emancipação do domínio britânico.

OMÃ NO CONSELHO DE SEGURANÇA

NAÇÕES UNIDAS, 15 (FP — Urgente) — O Conselho de Segurança se reunirá terça-feira para examinar a questão da inscrição na ordem do dia da questão de Omã — anuncia oficialmente o secretariado das Nações Unidas.

Defesa da futura estrada de ferro

BELO HORIZONTE — (Do correspondente) — "A causa que me traz à tribuna não é apenas uma grande causa de Minas, porque nela também estão envolvidos os mais altos interêsses do Brasil" — declarou o deputado Eduardo Lucas, ao defender, perante a Assembléia Estadual, o projeto que autoriza a construção de uma linha férrea de Itabirito a Andrelândia, para proporcionar o escoamento do minério dêste Estado.

"Ocupo, neste instante, a tribuna da Assembléia Legislativa — frisou —, por designação do eminente líder da bancada do meu partido para fixar a nossa posição entusiàsticamente favorável a êste projeto de lei e para expor, em todos os seus aspectos, o relevante problema da construção de uma via-férrea especializada, que permita ao Brasil ampliar, racionalizar e sistematizar a política de mobilização da maior das suas riquezas, que é o minério acumulado nas "montanhas" de Minas Gerais".

PRESUNÇÃO DE MONOPÓLIO

"É o primeiro que me cumpre fazer — prosseguiu — é deitar por terra a presunção de que esta riqueza é um monopólio do nosso país, podendo nós, conseguintemente, impôr ao Mundo tôdas as exigências que ocorreram à fantasia dos economistas e legisladores ainda fascinados pela miragem do ufanismo nacional.

"Segundo os dados divulgados pela ONU, as reservas de minério de ferro em tôda a terra vão além de 85 biliões de toneladas, sendo suficientes para abastecer a indústria siderúrgica ainda por 300 anos.

"Deve-se observar que nessa estatística os técnicos da ONU só computaram para o Brasil 15 biliões de toneladas, que representam avaliações anteriores às do geólogo Dorr e do Departamento Nacional de Produção Mineral.

"É preciso considerar, também, que nesses nossos cálculos não estão incluídas as rochas silicosas com 20 a 25% de ferro, denominadas taconitos e existentes nos Estados Unidos, as quais já estão sendo beneficiadas em larga escala e fornecem concentrados com mais de 60% de ferro, perfeitamente utilizáveis pela indústria siderúrgica".

PARECERES ABONADORES

O discurso do deputado Eduardo Lucas, que foi pronunciado em duas sessões da Assembléia, foi insistentemente interrompido, através de apartes dos membros da bancada udenista que procuram obstruir a votação do projeto, analisa o problema nos seus mais variados ângulos, valendo-se, inclusive de pareceres sôbre a matéria.

Depois de citar as providências do engenheiro Melo Viana, o orador passou a referir-se aos pareceres.

"O primeiro é o da Diretoria da Usiminas, fornecido à Comissão de Siderurgia da Assembléia, no qual se afirma, entre outras coisas, que são reais e incontestáveis as vantagens da ligação Itabirito-Jeceaba-Angra dos Reis, incrementando a exploração e exportação de minérios, criando, assim uma nova fonte de divisas para o país; desafogando a Central do Brasil para cumprir as suas principais finalidades, que consistem no escoamento da produção do nosso Estado, reaparelhando o trecho Andrelandia-Angra dos Reis da Rêde Mineira de Viação, que teria sua capacidade aumentada para 1.200.000 toneladas, garantindo o retôrno do carvão, que tornará mais atrativa a instalação da grande siderurgia no Vale do Paraopeba, em condições de competir econômicamente com outras que existem ou venham a se instalar no país.

"Êsse parecer afirma ainda que a Comissão de Siderurgia da Assembléia poderá, em face das razões nêle alinhadas, aquilatar da significação, da nova estrada para a siderurgia mineira, mormente sabendo-se que esta deverá dispender o mínimo possível com fretes, de modo a poder concorrer com as usinas do litoral.

GRANDE DESENVOLVIMENTO

"Citarei agora o trecho do parecer da Sociedade Mineira de Engenheiros sôbre o escoamento da produção de Minas:

"A construção da ligação Itabirito-Andrelândia, com a utilização do trecho da Rêde Mineira de Viação de Andrelândia a Angra dos Reis, e do pôrto que ali será construído, afora o tráfego específico de minério e carvão, oferecerá ao desenvolvimento industrial, em geral, comercial e agro-pastoril do Estado de Minas Gerais, um aumento sôbre a atual capacidade de tráfego dos meios disponíveis, da ordem de 3.750.000 toneladas. Esta soma compõe-se das seguintes parcelas:

a) capacidade criada diretamente pela construção da ligação, 600.000 t/ano;

b) aumento da capacidade atual do trecho da RMV 1.200.000 — 250.000 igual a 950.000 t/ano;

c) drenagem do tráfego de minério da Central do Brasil, para Volta Redonda e exportação, 2.200 t/ano;

Este empreendimento, de caráter privado, que nenhum ônus imporá ao Estado, irá proporcionar os recursos para o incremento da circulação das suas riquezas. Criará as condições essenciais, absolutamente indispensáveis ao aproveitamento dos recursos naturais, minerais e agro-pastoris de Minas. E não se pode pensar em aumento de produção sem se resolver o problema que lhe é indissoluvelmente associado, de escoamento dos produtos para o mercado de consumo.

"O Pôrto de Angra dos Reis, devidamente aparelhado, constituirá, de fato, um pôrto de escoamento de Minas Gerais. O atual pôrto servirá ao tráfego geral de mercadorias, procedentes e destinadas a Minas (madeira, sal, café etc.). O concessionário constuirá novo pôrto, especializado para minérios e carvão, para navios de grande capacidade.

"Desafogo da Central.

7 — Outro aspecto relevante que se deve salientar é o seguinte: a ligação Itabirito-Andrelândia porá as jazidas da Cia. Siderúrgica Nacional (Casa de Pedra) ao alcance de sua Usina em Volta Redonda pelo caminho mais curto. O mesmo acontecerá com relação ao calcário, que é remetido da jazida situada em Barroco, via Antônio Carlos. Tais transportes, atualmente realizados pela Central, serão automaticamente drenados para a nova via. Isto representará liberação de cêrca de 2.200.000 t. anuais de capacidade da Central, que serão revertidas totalmente em benefício da produção industrial e o consumo de sua zona"

Quanto à Federação das Indústrias de Minas Gerais, são já conhecidas as manifestações públicas dêsse importante e autorizado órgão de uma classe diretamente interessada no desenvolvimento industrial do Estado. Essas manifestações são francamente favoráveis à realização do empreendimento, como tivemos ocasião de constatar pelos discursos proferidos pelo presidente da Federação das Indústrias o ilustre industrial dr. Teódulo Pereira.

ESCOLA SUPERIOR

Ainda na Federação das Indústrias, durante a recente visita que lhe fêz a Escola Superior de Guerra para ali debater assuntos relacionados com o desenvolvimento industrial do Centro de Minas, o engenheiro Lima Barcelos, diretor técnico da Usiminas, fêz, em nome da Federação das Indústrias, uma clara e brilhante exposição, que a imprensa de Belo Horizonte resumiu nos seguintes têrmos:

"Insistiu o conferencista, de maneira particular, para que seja resolvido em definitivo o problema da construção da chamada "estrada do minério", que ligará Itabirito a Andrelândia, daquela cidade a Angra dos Reis, através de um trecho da Rêde Mineira de Viação. Prosseguindo em sua exposição, enumerou o dr. Lima Barcelos dados relativos ao incremento da produção industrial de Minas Gerais nos últimos anos, em consequência do programa da CEMIG. Demonstrou com argumentos irrefutáveis que a precariedade do nosso sistema ferroviário está provocando um estrangulamento da economia mineira, com suas riquezas imobilizadas e sem quaisquer possibilidades de escoamento. Como solução para êsse grave problema, advogou o dr. Lima Barcelos o término da construção e imediata pavimentação das rodovias Belo Horizonte-São Paulo e Belo Horizonte-Monlevade, com o seu prosseguimento até Acesita. Afirmou que sòmente assim terá escoamento a produção siderúrgica das usinas localizadas no Vale do Rio Doce, e que é da ordem de 1.200.000 toneladas para o ano de 1962. Esta solução, contudo, conforme acentuou o conferencista, é apenas de emergência, não alcançando suas finalidades senão no momento atual. O problema sòmente será resolvido de maneira definitiva com a construção de uma ferrovia especializada no transporte de minério e que ofereça amplas garantias de efetivo escoamento.

Este é mais um pronunciamento de um dos ilustres diretores da Usiminas: (lê): "Os debates em tôrno da questão focalizaram, como não podia deixar de acontecer, a "ferrovia do minério", detendo-se o ilustre expositor no exame dêsse tema, da mais alta importância para a economia mineira. Presente a reunião realizada na Federação das Indústrias, o engenheiro Melo Viana prestou amplos esclarecimentos aos alunos da Escola Superior de Guerra, como já havia feito junto às bancadas dos partidos representados na Assembléia Legislativa, no seio das Comissões Técnicas do parlamento mineiro e em entrevistas coletivas à imprensa. O engenheiro Melo Viana respondeu a tôdas as perguntas que lhe foram feitas no curso dos debates. Suas palavras causaram a melhor impressão entre os estagiários daquela Escola, sendo vivamente aplaudidos. Sem nenhuma dúvida, o interêsse suscitado no conclave da Federação das Indústrias foi mais um testemunho de que a construção da Estrada Itabirito Andrelândia consulta às conveniências essenciais de Minas e do país".

PALAVRAS FINAIS

Finalmente, depois de escusar-se por ter "ocupado por tanto tempo" a atenção dos seus pares, o deputado Eduardo Lucas concluiu com as seguintes palavras:

"Estou certo que a Assembléia Legislativa não será insensível a êsse voto de confiança da indústria e do capital estrangeiros na lisura e no devotamento patriótico dos nossos governantes. Aprovado o projeto oferecido à nossa pela unanimidade da Comissão de Justiça, teremos dado, em primeiro lugar, uma prova de nossa solidariedade com dois eminentes homens públicos que hoje dirigem os destinos de Minas e da Nação.

"Não quer isso dizer que o problema da construção da "estrada do minério" possa ser conduzido para o domínio da política partidária. O que desejo pôr em relêvo é o nosso dever de prestigiarmos o poder público brasileiro, cujos pronunciamentos em favor daquela iniciativa foram amplamente divulgados pela imprensa da Europa e da América.

"Consideremos, além disso, a gravidade dos nossos compromissos com o povo mineiro. O que está em causa nesta hora é a própria redenção da nossa economia, tão fundamente debilitada pelos reflexos da crise financeira que atingiu o Brasil. Os mineiros têm agora diante de si uma oportunidade excepcional de vencer os obstáculos que se opõem à mobilização das nossas incalculáveis reservas de riqueza. Tenhamos a necessária isenção de ânimo para deixar à margem as pequenas e estéreis quisílias de partido. Coloquemos, no seu lugar próprio, quero dizer, no lugar mais alto, os interêsses impessoais da nossa terra".

EXPLOSÃO ADIADA

POLIGONO D EXPERIÊNCIAS DO NEVADA, 15 (FP) — A explosão atômica "Shasta", adiada pela 17a. vez foi marcada para amanhã de manhã.

Caso não possa ser levada a efeito, os técnicos da Comissão de Energia Atômica pretendem fazer explodir um outro engenho denominado de "Franklin Prime".

Como a da "Shasta", a potência do "Franklin" é relativamente fraca.

FOQUETE VOA COM SUCESSO

WASHINGTON, 15 (FP) — O foguete teleguiado "Navaho", lançado da Base Militar Americana de "Patrick" (Flórida), teria realizado seu primeiro vôo com sucesso, há dois dias. Teria percorrido 400 quilômetros, tendo-se elevado a cêrca de 22 quilômetros de altitude, à velocidade máxima de 2.560 kms. por hora.

Por razões de economia, o Departamento de Defesa tinha, anteriormente, anulado o programa de fabricação dêsse foguete, por motivo das despesas já efetuadas terem atingido cêrca de 500 milhões de dólares. Numerosos peritos da Fôrça Aérea e da Indústria consideram, entretanto, que o "Navaho" é uma das armas mais promissoras. E' possível, portanto, que o Departamento reconsidere o cancelamento de seu programa de fabricação.

O Que Se Diz:

...QUE a conversa do coronel Juraci Magalhães com o sr. Filinto Muller, durante a qual teriam sido feitas "revelações" sôbre importantes acontecimentos que os meios políticos de uma maneira geral desconhecem, estaria relacionada com o problema da rearticulação comunista...

...QUE o ponto de partida para as especulações da UDN seria a parada nacionalista convocada para o dia 5 de setembro...

...QUE o Govêrno estaria, aliás, preparando-se para desarticular a infiltração comunista, que pretenderia, na referida parada de 5 de setembro, surpreender o país com demonstrações espetaculares...

...QUE, entretanto; existe a suspeita de que o empenho da UDN no combate ao comunismo seja uma simples intriga destinada a envolver alguns militares ligados ao movimento nacionalista...

A opinião do leitor

"A ovelha volta ao redil"

Do leitor Valdemar Ferreira de Oliveira:

"Venho, pela presente, expor minha opinião discordante sôbre o artigo do sr. José Côrtes Duarte, intitulado "A ovelha volta ao redil", publicado na seção "A opinião do leitor", dêsse tradicional e conceituado jornal.

Sem querer julgar, como certa ou errada, a atitude do sr. Carlos Lacerda para com a Igreja, pretendo, apenas, refutar às idéias do articulista, que demonstra ser connecedor da história religiosa, entretanto, tem conhecimento rudimentar da doutrina cristã; pois, se a conhecesse superficialmente não usaria daqueles argumentos violentos — êles ferem frontalmente à ética do Cristianismo, transformando-o em doutrina de ódios e vinganças.

Ministério cristão

O incomensurável espírito perdoador de Jesus, foi revelado durante várias fases do Seu ministério e, culminou na ignominiosa Cruz do Calvário, quando, no auge do Seu sofrimento físico e moral, suplicou ao Pai em favor de Seus algozes (homens sanguinários e assassinos), proferindo estas memoráveis palavras: "Pai, perdoa-lhes porque não sabem o que fazem"

Certa ocasião, quando os samaritanos negaram pousada ao Divino Mestre, Seus discípulos pediram-lhe permissão para fazer descer fogo do Céu sôbre àquele povo inospitaleiro. O Mestre Amado condenou aquela atitude com a seguinte advertência: "Vós não sabeis de que espírito sois!".

No célebre "Sermão do Monte", Jesus instruindo Seus discípulos disse: "Ouvistes, que foi dito: Amarás o teu próximo e aborrecerás o teu inimigo. Eu, porém, vos digo: "Amai a vossos inimigos, bendizei os que vos maldizem, fazei bem aos que vos odeiam, e orai pelos que vos maltratam e vos perseguem".

Eis aí, em síntese, os sublimes ensinamentos de Jesus.

Nenhum teólogo, por mais autorizado que esteja, pode sobrepor-se aos princípios eternos do Cristo. Nenhuma organização, concílio ou assembléia religiosa, têm poderes para ampliá-los, restringí-los ou revogá-los.

Conselhos

Vejamos, agora, os conselhos de dois dos mais destacados apóstolos: São Paulo, escrevendo aos filipenses, disse: "De sorte que haja em vós o mesmo sentimento que houve também em Cristo Jesus"; São Pedro disse: — "... para isto sois chamados; pois, também Cristo padeceu por nós, deixando-nos o exemplo, para que sigais as Suas pisadas".

Convicto de que V. Sa. publicará a presente missiva, subscrevo-me, respeitosamente, antecipando os meus mais expressivos e sinceros agradecimentos a V. Sa.".

NOVO CHEFE DO ESTADO-MAIOR

WASHINGTON, 15 (FP) — O general de aviação Nathan F. Twining, novo chefe do Estado-Maior Geral das fôrças armadas, hoje de manhã prestou juramento na Casa Branca. O general Twining substituiu o almirante Arthur Radford, que se reformou.

Depois da cerimônia, o general Twining foi felicitado pelo presidente Eisenhower, na presença do sr. Charles Wilson, Secretário da Defesa, do sr. Christian Herter, Subsecretário de Estado, e de numerosas personalidades civis e militares.

DESAPROPRIAÇÃO DO MANGANÊS: LAFAIETE

As jazidas serão consideradas reservas nacionais totais

— O mercado interno está consumindo anualmente cêrca de 40 mil toneladas de minério com teor acima de 40% e com menos de 5% de ferro — afirma o deputado Dilermando Cruz na justificativa do projeto n. 3.075, que desapropria as jazidas de manganês existente no município de Lafaiete, em Minas Gerais.

Prevê o projeto a indenização à emprêsa, que atualmente explora aquelas jazidas, das instalações ali existentes e estabelece que o manganês será considerado reserva nacional, não podendo ser exportado.

AUMENTO DE 60 MIL TONELADAS

Já com a próxima expansão das instalações de Volta Redonda, calcula-se um aumento, talvez em menos de um ano, para 60.000 toneladas.

Temos ainda que contar, para um futuro não muito remoto, com nosso aumento de consumo não só com o desenvolvimento das instalações já existentes, nos nossos Estados centrais e sulinos, mas, também, com instalações de novas indústrias, como sejam as já faladas de Piassaguera, em São Paulo, e de Laguna, em Santa Catarina e, provàvelmente, uma em Vitória, no Estado do Espírito Santo.

São estas, em linhas gerais, as perspectivas de nosso consumo de minério de manganês, talvez dentro mesmo dêstes próximos dez anos.

Para o atual e para o futuro parque siderúrgico brasileiro, somos obrigados a prever um consumo aproximado de 100.000 toneladas anuais de minério de teor superior a 40% de Mn e com menos de 5% de Fe, metálicos.

Ora, fixando-se apenas em 60.000 toneladas de minério o nosso consumo interno, todo êle forçosamente proveniente das reservas de Minas Gerais, e caso não mais se exportasse minério, teríamos uma reserva substancial capaz de nos deixar despreocupados por cêrca de um século; porém, continuando a exportação no ritmo atual, estas reservas não dariam para mais que 20 ou 25 anos, uma vez que, conforme dados seguros, sabemos que só o Morro da Mina, em Conselheiro Lafaiete vem remetendo, há muito, para os Estados Unidos, uma média mensal de 15.000 toneladas, ou sejam, 180.000 toneladas anuais. Podemos então dizer que a exportação nacional por ano deve chegar a 200.000 toneladas de minério de teor superior a 42% de Mn. Êste total, somado às 60.000 toneladas do mercado interno, nos dará um volume de 260.000 toneladas.

RESERVA

Ora, se a reserva total (talvez estimativa) é de 6.300.000 toneladas, teremos a completa exaustão de nossas reservas em duas dezenas de anos, no máximo.

Temos aqui que agradecer à deficiência de nossa principal ferrovia, a Estrada de Ferro Central do Brasil, que, devido às suas eternas condições de precariedade tem contribuído para a preservação dos nossos minguados depósitos manganesíferos. Outras, fôssem as condições de facilidade de transporte ferroviário, talvez já hoje, estivéssemos lamentando a exiguidade dêste precioso minério, pois é comum vermos depósitos bem consideráveis, junto aos pontos de embarque, esperando apenas que a Central do Brasil, lhes dê vagões para que sejam remetidos aos portos, para exportação. Assim, temos em Conselheiro Lafaiete (Morro da Mina) um estoque de perto de .. 90.000 toneladas de minério pronto para embarque; em Nova Era, 8.000 toneladas; em D. Silvério, 500 toneladas; em Barreto, 3.000 toneladas além de outros menores.

São estas as razões que nos levam a apoiar, entusiàsticamente, tôda iniciativa que venha proibir, definitivamente, a exportação de todo e qualquer minério de manganês de Minas Gerais. Somos mais radicais do que o nobre deputado Dilermando Cruz porque conhecemos de perto a real situação de tôdas as jazidas e minas do nosso Estado, bem como algumas de outras unidades da Federação, como sejam: as da Serra do Navio, no Território do Amapá; as de Guaçuí, no Estado do Espírito Santo e as de Juquiá, no Estado de São Paulo.

Quanto a estas duas últimas, ousamos dizer que a de Guaçuí bem melhor que a de Juquiá poderá possuir uma reserva, talvez, de 20 a 30 mil toneladas, porém não existem trabalhos orientados de pesquisa. A de Juquiá, já mais trabalhada e com alguns poços de sondagem abertos durante a fase de pesquisa, capacita-nos a afirmar que, no máximo, possui uma reserva de 3 a 4.000 toneladas.

OUTRAS MINAS

Do mesmo modo que, clara e lealmente, expressamos nossa opinião contrária à exportação do minério de manganês do Centro do País, dizemos que devemos, àvidamente, exportar, para quem mais nos pagar, o nosso minério das minas de Mato Grosso e Amapá, êste em condições muito mais favoráveis, econòmicamente, do que os de Minas Gerais, pois, está a meio caminho dos países consumidores e muito mais perto da costa. Além disto, o comprador só será beneficiado, devido às altas qualidades do minério da Serra do Navio pois apresenta teor médio de 48 a 50% de Mn metálico com menos de 4% de Fe, pouca sílica e alumina.

Em contraste com os depósitos mineiros, é esta, talvez a única mina manganesífera brasileira que, qual se pode dizer, com certeza, que está perfeitamente pesquisada, com uma reserva medida, de fato, de 10.000.000 de toneladas e de cêrca de 20.000.000 de toneladas, perfazendo um total de 30.000.000 de toneladas (dados citados pelo engenheiro Augusto Antunes, na referida conferência, no Centro Morais Rêgo em São Paulo).

Temos, ainda, os grandes depósitos de Urucum, em Mato Grosso, que totaliza cêrca de 30.000.000 de toneladas e que já tem contrato de exploração, firmado com a Bethlehem Steel, que vão suprir o mercado americano, sem necessidade do manganês mineiro.

Banco Econômico da Bahia S.A.
FUNDADO EM 1834
O mais antigo estabelecimento de crédito do País.
SUCURSAL — RIO:
ASSEMBLEIA, 83
Telefone: 52-8179

MERCADOS e COTAÇÕES

PRAÇA DO RIO

Os mercados de câmbio, títulos, café, açúcar e algodão não funcionaram ontem.

A POPULAÇÃO DE ISRAEL

JERUSALEM, Israel, 15 (FP) — Segundo estatísticas oficiais israelenses, a população de Israel estava repartida da seguinte maneira, de acôrdo com as religiões, no dia 31 de dezembro de 1956: judeus 1.667.455, muçulmanos .. 141.395, cristãos 43.746 e druzos .... 19.794, ou seja uma população não-judaica de 204.935 no total de 1.872.390 pessoas.

Estatísticas análogas, menos pormenorizadas, fazem referência a uma população de 1.915.411 pessoas no dia 30 de abril último, entre as quais 209.485 não-judaicos.

DR. NEWTON MOTTA
MÉDICO
DOENÇAS DE SENHORAS
OPERAÇÕES E PARTOS
Rua Evaristo da Veiga, 35 - sala 1.505 - Tel.: 22-6071

RAIOS X
DR. VICTOR CORTES
Exames radiológicos em residências
TOMOGRAFIAS
Diàriamente das 9 às 11 e das 14 às 17 horas
Rua Araújo Pôrto Alegre, 70 — 9.º andar
Tel.: 22-5330

Encerrado o Conclave: café

BOGOTÁ, 15 — (FP-DC) — O XIX Congresso dos Cafeicultores Colombianos, que acaba de se encerrar em Bogotá, aprovou uma série de resoluções, das quais sobressai a não aceitação do pedido de demissão apresentado pelo gerente da Federação dos Cafeicultores, d. Manuel Mejia, há 20 anos à frente das atividades desse organização. Mejia retirou sua renúncia.

O Congresso reformou a composição do Comitê Nacional dos Cafeicultores, do qual faziam parte, até o momento, seis representantes do Govêrno e dos organismos oficiais, contra quatro personalidades particulares. A partir de agora, o referido comitê, que exerce função diretiva em tôda a política cafeeira colombiana, é composto de seis personalidades particulares, quatro ministros e um gerente da Caixa Agrícola.

OUTRAS RESOLUÇÕES

No plano de apoio aos produtores de café, o Congresso criou o fundo de 3 milhões de pesos anuais, emanando do Fundo Nacional, e que será destinado ao melhoramento das plantações. Um milhão de pesos foi destinado, outrossim, às construções nas plantações e nos estabelecimentos cafeeiros.

Além disso e na mesma ordem de idéias, o Congresso aprovou o acôrdo referente à "Defêsa dos Cafeicultores", prevendo os serviços de desenvolvimento da produção, e créditos pessoais aos cafeicultores", prevendo os serviços de desenvolvimento da produção, e créditos pessoais aos cafeicultores, por intermédio do Banco do Café e de Federações. No plano técnico, o Congresso recomendou aos produtores adotarem programas elaborados pela Federação principalmente no que concerne à renovação das plantações, e recomendou à Federação a importação de 50.000 toneladas de adubos, devendo êstes ser vendidos, a baixos preços, aos produtores.

PROPAGANDA E TÉCNICA

O Congresso decidiu, igualmente, a criação de um escritório técnico de propaganda das técnicas de culturas cafeeiras, por intermédio da imprensa, do rádio, da televisão, e do cinema. No plano internacional, o Congresso ouviu a declaração de Arturo Gomez Jaramilo, representante da Federação dos Cafeicultores na Europa, referente à posição dos cafés colombianos nos mercados do Velho Mundo, da qual resulta que, embora a alta qualidade do café do país seja muito apreciada na Europa e no Oriente-Próximo, certos clientes preferem cafés de preços mais baixos. Finalmente, o Congresso tomou conhecimento nêsse setor, das estatísticas incluídas no relatório de Don Manuel Mejia, concernente à atividade da Federação durante os últimos vinte anos, cuja principal conclusão é a de que, para manter o nível de suas exportações, a Colômbia deve ampliar a superfície de suas plantações, e renovar as que estão em vias de envelhecer.

PROTEÇÃO CONTRA INCÊNDIO

Será realizada hoje dia 16, às 17,30 horas, no auditório do Clube de Engenharia, uma conferência do sr. Lewis H. Boerner sôbre PROTEÇÃO CONTRA INCÊNDIO por meio de ESPUMA.

O sr. Lewis H. Boerner, é Engenheiro-Chefe da National Foam System Inc. de Philadelphia, uma das maiores organizações especializadas no ramo de proteção por meio de espuma, e está realizando uma viagem pela América do Sul. O ingresso será franqueado a todos os interessados.

Petróleo da Bahia para o consumo do país

Quase 4 e meio milhões de barris fornecidos às refinarias nacionais

O petróleo que os campos da Bahia vêm fornecendo ao consumo nacional cresce de volume, de ano para ano. Foi de 2.021.900 barris em 1955, mas êste ano, em apenas seis meses, de janeiro a junho, superava o dôbro daquela produção, com 4.103.278 barris.

Sem falar nas vantagens decorrentes do refino, que são as maiores, a produção de 1956 representa uma economia de divisas para o Brasil superior a 12 milhões de dólares, à razão de 3 dólares por barril.

O petróleo extraído do Recôncavo Baiano, além de alimentar a Refinaria de Mataripe, cuja capacidade de operação excede de 7.000 barris por dia, oferece ainda larga margem de sobra para ser levado à Refinaria Presidente Bernardes, em Cubatão. Começou em setembro do ano passado a remessa de óleo baiano para aquela Refinaria. De setembro a dezembro registrou-se um volume de exportação no total de .... 1.342.630,38 barris, o que representa uma economia em divisas superior a 4 milhões de dólares.

Êste ano, de janeiro a junho, a Bahia já remeteu para o Rio e São Paulo, ou seja, para a Refinaria de Manguinhos e a de Cubatão, 3.003.161,99 barris, volume que excede em mais do dôbro a exportação do ano passado. Somente a exportação dêste ano representa uma poupança de mais de 9 milhões de dólares.

Somada a exportação do ano passado com a dos seis primeiros meses dêste ano, temos .... 4.345.792,37 barris, equivalentes a mais de 13 milhões de dólares de economia para a nossa balança de pagamentos.

As cifras apontadas podem não satisfazer às exigências dos mais obstinados opositores da política do monopólio estatal do petróleo, mas para uma organização como a Petrobrás, ainda na infância de sua existência, representam objeto digno de atenção, tanto mais que em todos os setores de atividade a emprêsa vem crescendo de modo a corresponder ao crédito de confiança do povo brasileiro.

DOENÇAS DA PELE
Sífilis, Câncer, Eczemas, Verrugas, Espinhas, Queda do Cabelo, Furúnculos, etc.
Dr. Agostinho da Cunha
Assembléia, 73 - Tel. 42-1155 e 45-1318. Das 16 às 19 horas

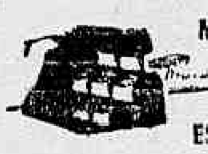

MÁQUINAS DE ESCRITÓRIO
VENDEM-SE DE SOMAR, CALCULAR E DE ESCREVER: OFICINAS PARA CONSERTOS
CASA COLLYER
RUA SENHOR DOS PASSOS, 88 1º — TELEFONE: 43-5532

LICEU IMPÉRIO
CURSOS DE CORTE, COSTURA E INTERPRETAÇÃO
ACEITAM-SE ENCOMENDAS DE MOLDES
Ensina-se a confeccionar cintos retos e anatômicos em apenas 3 aulas
Largo de S. Francisco de Paula, 26 - 12.º - ap. 1.220
(Edifício Patriarca)
Informações: CONCHITA. Telefone: 27-7157

NOVA FROTA A SERVIÇO DAS LINHAS
Rio - Cachoeiro - Vitória e Guarapari
VIAÇÃO ITAPEMIRIM LTDA.
De VITÓRIA AO RIO DE JANEIRO: às 5 e 7 horas. (Chegada às 16 e 21 horas).
Do RIO A VITÓRIA: saindo às 5,50 e 6,50 e chegando ao destino às 19 e 21,30 horas, respectivamente.

INSTITUTO DE PREVIDÊNCIA E ASSISTÊNCIA DOS SERVIDORES DO ESTADO

Departamento de Aplicação de Capital
Concorrência Pública

Edital N.º 72/57

Fornecimento de ferragens para esquadrias dos quatro blocos comerciais do Conjunto Residencial de Jacarepaguá

O Presidente da Comissão de Concorrências do Departamento de Aplicação de Capital do IPASE, criada pelas Instruções n. 41, de 2 de junho de 1956, faz público, para conhecimento dos interessados, que, conforme Edital n. 66/57, publicado no "Diário Oficial" de 1.º de agôsto corrente, às fls. 18918 e 18919, e Edital de Retificação n. 67/57, publicado no "Diário Oficial" de 7 de agôsto de 57, e Edital de Adiamento de data, n. 70/57, publicado no "Diário Oficial" de 9 de agôsto corrente, às fls. 19.432, será realizada Concorrência Pública às 14 horas do dia 19 do corrente mês, para fornecimento de ferragens para esquadrias dos quatro blocos comerciais do conjunto residencial de Jacarepaguá, nesta Capital.

Rio de Janeiro, 13 de agôsto de 1957

COMISSÃO DE CONCORRÊNCIAS DO DC
Henrique José Pederneiras Linnemann
Presidente da Comissão

Quink AZUL REAL LAVÁVEL

lava-se com facilidade

— a única tinta que contém solv-x

Basta um pouco de água e sabão... e a Quink Azul Real Lavável sai facilmente da roupa e das mãos. Se deseja segurança, use a Quink Lavável. Para permanência, exija Quink Permanente. Quink contém solv-x, que limpa e protege qualquer caneta.

Preços:
59 cm³ - Cr$ 20,00
473 cm³ - Cr$ 85,00
946 cm³ - Cr$ 130,00

Representantes exclusivos para todo o Brasil:
COSTA, PORTELA & CIA.
Av. Pres. Vargas, 435 - 8.º andar - Rio de Janeiro

Panorama Econômico — NO BRASIL E NO MUNDO

O Eximbank e o BIRD em relação ao Brasil

Tivemos, há poucos dias, duas manifestações díspares, controvertidas, sôbre a disposição de serem invertidos dólares, no Brasil, pelo Banco de Exportação e Importação (EXIMBANK) e pelo Banco Internacional de Reconstrução e Desenvolvimento, expendidas pelos respectivos representantes daqueles institutos de crédito, de passagem pelo Rio e a caminho de Buenos Aires, a fim de participarem da Conferência Econômica da OEA (Organização dos Estados Americanos).

Enquanto que o presidente do EXIMBANK, sr. Samuel Waugh, assegurou que "o Brasil continua sendo a área preferencial para as suas operações de crédito", o representante do BIRD disse que a reabertura dos empréstimos ao Brasil "depende dos projetos que o país pretenda levar a efeito e, também, de sua economia".

Ora, projetos específicos, mais que específicos, foram elaborados por técnicos brasileiros e norte-americanos que constituíam a extinta Comissão Mista Brasil-EE.UU. (CMBEU). Contudo, os financiamentos aos mencionados projetos ficaram pela metade e o resto arquivado nos subterrâneos do BIRD.

E enquanto êsse último Banco se revela tão exigente para com o Brasil, em matéria de financiamentos, o EXIMBANK, conforme, aliás, já observamos, por atos e palavras, tem manifestado tôda a boa vontade no sentido de financiar os nossos planos de desenvolvimento econômico. Pergunta-se, pois, qual a razão dêsse tratamento desigual e discordante? Por que as garantias oferecidas pelo Brasil ao EXIMBANK são consideradas suficientes e para o BIRD são julgadas incompletas e insatisfatórias? Respondam as autoridades do Banco Internacional de Desenvolvimento e Reconstrução.

Exportação de óleo combustível

— A exportação de óleo combustível nacional para a Alemanha, Inglaterra e Uruguai data de mais ou menos três meses atrás e consta de atas do Conselho Nacional do Petróleo, publicadas no «Diário Oficial» — declarou-nos ontem, à tarde, o cel. Mário Poppe de Figueiredo, Presidente do CNP.

— Aliás — disse — essa é uma solução de emergência. A solução definitiva, que se encontra em estudo, virá daqui a uns 20 dias e será objeto de decisão do plenário do Conselho Nacional do Petróleo.

O cel. Poppe de Figueiredo nos antecipou que existem várias possibilidades de solução para o problema, inclusive instituição de um novo tipo de óleo, de preço mais baixo. Mas a solução definitiva seria a aquisição de instalação própria para operar o óleo baiano, que possui alto ponto de fluidez, consequente ao fracionamento do petróleo, durante a fase de refinação.

Minerais estratégicos: denúncia infundada

"Desde que se proibiu, a 31 de agôsto de 1956, a exportação de minerais estratégicos, nada mais saiu do país. Nem mesmo conversação a respeito houve entre os responsáveis pelo comércio exterior do Brasil. A questão dos minerais atômicos está afeta ao Conselho de Segurança Nacional. Nada mais conheço sôbre o assunto e outra coisa além disso reputo como absolutamente inverídica".

Foi assim que o sr. Tosta Filho diretor da CACEX, desmentiu formalmente, à imprensa, a existência de qualquer contrato de exportação de minerais atômicos, sob a cláusula de sigilo ou sob outra qualquer forma, conforme denúncia do deputado Seixas Dória em requerimento encaminhado à Mesa da Câmara Federal, quarta-feira última.

Café da África

E' cada vez maior a participação dos cafés africanos nos mercados do mundo. A produção cafeeira africana se tornou impressionante a partir do segundo conflito mundial. Em 1956 a sua produção atingiu a 10 milhões de sacas, superando à colheita colombiana, que foi de 6,5 milhões de sacas, e à da América Central, que não foi além de 6 milhões.

Reunem-se diretores regionais do SESC

Reuniram-se, nesta capital, sob a presidência do deputado Brasílio Machado Neto, Presidente da Confederação Nacional do Comércio, os diretores gerais dos departamentos regionais do SESC, sendo efetuado um balanço do que foi executado em consequência das recomendações das conferências de Bertioga e Belo Horizonte. Na reunião foi também debatido o problema da criação de um centro de treinamento do pessoal técnico.

Bolívia cede petróleo à Tennessee Gas Corp.

BUENOS AIRES, 15 (UP) — Um grupo petrolífero norte-americano, encabeçado pela Tennessee Gas Transmission Corp., já está reunindo homens, dinheiro e equipamento na concessão de petróleo que antes possuía a Glenn McCarthy, na zona petrolífera de Pilcomayo, Bolívia.

Marshall Jeffers, gerente de produção da Tennessee Gas no exterior, declarou aqui, depois de uma visita à concessão situada ao norte de Yacuiba, Bolívia, que embora a transferência da concessão de McCarthy fôsse concluída somente a 16 de julho passado, já estão em viagem de portos norte-americanos entre 500 e mil toneladas de equipamento, maquinaria e materiais.

Jeffers disse que a perfuração do primeiro poço, de acôrdo com o novo contrato firmado com «Yacimientos Petrolíferos Fiscales Bolivianos», começará antes de 28 de outubro.

Segundo Jeffers, os quatro poços já perfurados por McCarthy deverão produzir gás ou petróleo.

A Tennessee Gas, que atua na Bolívia com o nome de Chaco Petroleum Co., se uniu com as companhias Union Oil, Lion Oil e Murphy Oil para tomar a concessão de McCarthy. O grupo pagou ao govêrno boliviano ...... 2.000.000 de dólares depois que expiraram os direitos de McCarthy e êste não cumpriu o contrato. A zona cedida se encontra do outro lado da fronteira argentino-boliviana, numa zona onde, ao lado argentino, já produziu 6 mil barris diários ou até 13 mil.

A Tennessee Gas, uma companhia dos Estados Unidos com um capital de um bilhão de dólares, começou recentemente a operar em ultramar.

O café produz divisas

No dia 6 de agôsto corrente, foram vendidas para exportação 70.712 sacas de café na praça de Santos, 14.924 na do Rio, e .. 3.478 na de Vitória, as quais renderam em cambiais:

SANTOS: 2.368.561,80 dólares americanos; 153.408,00 coroas dinamarquesas; 40.770.363,00 liras; 9.025.500,00 francos franceses; 664.309-10-06 libras esterlinas; 221.130,00 marcos; 10.284,00 florins;

RIO: 69.351,21 dólares americanos; 89.330,00 dólares convênio sôbre a Argentina; 232.800,00 sôbre a Tchecoslováquia; 51.750 19.683-05-02 libras esterlinas; 352.500,00 francos belgas; .... 95.040.126,00 francos franceses; 299.634,00 marcos;

VITÓRIA: 88.142,75 dólares americanos; 25000,00 dólares convênio sôbre a Argentina; .... 609.000,00 francos belgas; ...... 3.176.580,00 francos franceses; 6.300-00-00 libras esterlinas, .. 8.440,32 marcos e 7.770.000,00 liras.

Irã: nova série de concessões petrolíferas

TEERAN, 15 (UP) — A Câmara dos Deputados do Iran ratificou hoje a primeira de uma nova série de concessões petrolíferas a emprêsas estrangeiras, destinadas a aumentar a margem de lucro dos iranianos na exploração dos recursos petrolíferos do país.

O acôrdo assinado com a Companhia Eni-Agip, de propriedade do Govêrno da Itália, necessita agora a aprovação do Senado.

Segundo os têrmos da concessão de exploração das jazidas petrolíferas, a firma italiana dará ao Iran 75% dos lucros que obtiver.

Reduz a França o preço do trigo

PARIS, 15 (UP) — O govêrno estabeleceu um plano agrícola qüinqüenal para aumentar as exportações de trigo e carne, vendendo êsses produtos à preços mais de acôrdo com a concorrência nos mercados mundiais.

Como primeira medida, foi reduzido o preço da colheita de trigo dêste ano.

Café: Colômbia estuda novos métodos

NOVA IORQUE, 15 (FP) — Os quatro membros de uma missão de estudos, designada pela Federação Nacional dos Cafeicultores da Colômbia, partiram de Nova Iorque, na quarta-feira, com destino à Costa do Marfim.

Estão êles encarregados de estudar, durante três meses, os métodos de produção de café utilizado na África Negra. Sob a chefia do sr. Luis Echeverri, partirão êles de Abidjan (na Costa do Marfim) para o Congo Belga, Aof, Aef, Kenya, Tanganyika, Uganda e Etiópia.

Declararam êles que a Colômbia muito se interessava por êsses métodos de produção, embora não receie absolutamente, segundo disseram, concorrência do café africano no setor da qualidade.

Produção de castanha do Pará

Nossas exportações de castanha do Pará, no triênio 1953/1955, perfizeram 70.962 toneladas, no valor de 1,2 biliões de cruzeiros. Os principais compradores foram os Estados Unidos, a Grã-Bretanha e Alemanha. De janeiro a setembro de 1956, exportamos 15.624 toneladas de castanha para extração de óleo e 12.727 toneladas de castanha comestível. Informa o IBGE que nossa produção no triênio 1953/1955 foi superior a 30.000 toneladas anuais.

ZYV-47 **RÁDIO MINAS** 1.080 KLS.
ZYV-46 **RÁDIO PAMPULHA** 590 KLS.
Dois estilos diferentes na Capital de Minas.. Uma só orientação — RAMOS DE CARVALHO
VEÍCULOS PARA SUA PROMOÇÃO DE VENDAS!
Representantes no Rio:
J. M. FERREIRA REPRESENTAÇÕES — FONE 42-7837

VALVULAS PARA RADIO E TV
EMCO RADIO LTDA.
AV. MAL. FLORIANO, 11

MOLÉSTIAS SEXUAIS - IMPOTÊNCIA
NOS CASOS INDICADOS — CONSULTA Cr$ 50,00
Tratamento pela hormonioterapia e alta frequência especifica da velhice precoce da função sexual no homem e na mulher, irritabilidade, fadiga e insônia, nos casos indicados. Enfermagem a cargo de técnico e profissional diplomado
CLINICA DR. SANTOS DIAS
RUA SAO JOSE, 50 — 9.º andar — Conjunto 903 — TEL. 32-6230
Horário: diàriamente, das 14 às 19 horas

D. N. E. R.

RODOVIA BR-2 — ESTADO DO PARANÁ

Concorrência Pública

Departamento Nacional de Estradas de Rodagem fará realizar, no dia 27 de agôsto de 1957, concorrência pública para serviços de terraplenagem e pavimentação na BR-2, trecho São Paulo-Curitiba (Km 0 ao Km 68, sendo Km 0 em Atuba), no Estado do Paraná. Valor dos serviços: Cr$ 300.000.000,00.

LEILÃO DE CÂMBIO

Rendeu Cr$ 44.422.360,00 o leilão de divisas de câmbio realizado ontem na Bôlsa de Valores do Rio. O movimento de operações foi o seguinte:

ESPÉCIE DE DIVISAS	MONTANTE DAS DIVISAS				ÁGIOS	
	Cat.	Oferecidas	Licitadas	Sobras	Mínimo	Máximo
US$ ESPANHA PRONTO	1a	16.000	16.000	———	34,70	35,60
	2a	33.000	33.000	———	32,10	62,10
	3a	142.000	142.000	———	75,00	75,80
	4a	13.000	13.000	———	141,50	141,50
	5a	2.000	2.000	———	235,00	235,00
US$ JAPÃO	1a	90.000	90.000	———	51,50	52,40
	2a	60.000	60.000	———	61,10	61,80
	3a	72.000	72.000	———	83,40	83,10
	4a	5.000	5.000	———	143,00	143,00
	5a	2.000	2.000	———	241,00	241,00
PRONTO						
USN NORUEGA PRONTO	1a	13.000	13.000	———	35,00	35,00
	2a	121.000	121.000	———	54,10	55,50
	3a	11.000	11.000	———	79,40	79,40
	4a	3.000	2.000	1.000	107,00	107,00
	5a	2.000	———	2.000	———	———
US$ TURQUIA PRONTO	1a	10.000	———	10.000	———	———
	2a	54.000	———	54.000	———	———
	3a	18.000	———	18.000	———	———
	4a	7.000	7.000	———	116,00	116,00
	5a	1.000	———	1.000	———	———
£ ISLANDIA PRONTO	2a	30.000	30.000	———	142,50	149,00

MADRUGADA — Mister Eco

VIRGÍNIA LANE

— A gente se mete em cada uma!...

Quem Perde o Nome Não Perde a Voz

NÃO é novidade que Mister Eco, mor das vêzes, apresenta aos seus eventuais leitores notícias requentadas, isto é, quando os demais cronistas e colunistas já se cansaram de divulgá-las «em absoluta primeira mão», «com exclusividade», «extra! extra! extra!» ou «como já informei a vocês», chavões gráficos que nem sempre correspondem à realidade mas justificam a sofreguidão do escriba em ser o primeiro a dar as últimas...

Nestes últimos dias, por exemplo, a maioria dos plumitivos especializados se ocupou do desquite da cantora Maysa Matarazzo — em sensacional furo de reportagem, todos êles — como um acontecimento de importância transcendental, não se sabe se pelo mérito artístico da môça ou se pelo valor do seu sobrenome milionário que vai perder, ou ainda pela estreita conexão dêsses fatôres.

O Augusto Mister não vê, num desquite como tantos outros que acontecem diàriamente, motivo para o sensacionalismo que lhe querem emprestar, mesmo considerando os rumores de que o cantor Almir Ribeiro tenha sido o «pivot» da separação, o que, a ser verdade, exalta sobremaneira a evolução intelectual da môça Maysa, leva a alegria às hostes pátrias dos pardavascos e deixa o Puxa-Sacha's, com a sua notória ojeriza a êsse grupo racial, a morder-se de inveja.

O coração tem razões que a própria razão desconhece e quem o disse foi... Ataulfo Alves, acolitado por suas pastoras, em letra de samba. E, quando a coisa não dá certo, o certo é separar os trapinhos, seja feliz e temos conversado — reafirma a Tiana dos quitutes famosos.

Vamos, assim, deixar a môça Maysa em paz, com o seu caso sentimental — se existe — jogando fora os milhões que não trazem felicidade, embora ajudem um pedaço, como sabeis. Longe está o Augusto Mister de pensar que a preocupação dos seus confrades seja de que a môça, perdendo o sobrenome, perca também os seus até então decantados dotes canoros. Isso, não! Seria maldade.

♥

Requiescat...

DESAPARECEU aquela coisa intitulada «O Rio antes e depois da meia-noite». Estafa intelectual teria sido a «causa mortis»...

♥

Melancólico

LAMENTÁVEL, de tão reduzido, reduzidísimo, aliás, o público que compareceu à estréia de Isaurinha Garcia. A excelente cantora paulista merecia melhor lançamento por parte dos responsáveis pelo «night-club» onde se está apresentando. Segundo a opinião abalizada do cronista Ricardo Galeno, Isaurinha Garcia é um Silvio Caldas de saias. E é mesmo.

♥

George Green

O CANTOR e bailarino norte-americano do Paraná, George Green, que divide as suas atividades entre três «boites», vai acontecer em disco, o que tem sido noticiado nas diversas colunas especializadas. Acontece, porém, que essa não é a primeira vez que George Green grava nestes brasis, pois já o fêz com o conjunto de Valdir Calmon («Telephone Blues») num disco da etiqueta «Rádio», em cuja contracapa se afirma ter sido o primeiro «long-play» fabricado na América Latina. Pelo esclarecimento, que não custa nada, Mister Eco.

♥

Acontece...

O MALABARISTA e trapezista do «Holiday on Ice», na função de quarta-feira, interrompeu o seu número repentinamente, a conselho de sua «partenaire». Motivo: quando plantava uma bananeira no trapézio... zás! rasgaram-se as calças. «Black-out» rápido e outro número foi apresentado.

♥

Turma

MISTER Eco perguntou a u'a «macaca» do Nestor de Holanda, que interrompia o trânsito na Rua Uruguaiana ovacionando o «mártir do Aeroporto»: «Você não desmaia, minha filha?». E ela: «Não; eu sou da turma do grito...».

CINEMA — Décio Vieira Ottoni

"Trindade Violenta"

Three Violent People (Paramount) é um episódio da vida privada de um ex-capitão sulista desmobilizado após a Guerra Civil norte-americana. Um certo capitão Colt Saunders (Charlton Heston) casa-se no Oeste com uma moça de alguma beleza e muito dignidade (Anne Baxter) e volta ao seu rancho no Texas, disposto a trabalhar em paz e só reagir caso os nortistas continuassem os abusos contra a sua propriedade. Como em tôdas as histórias, tudo vai bem no início, mas de início já o espectador sabe que o ritmo dos acontecimentos não tardará a alterar-se. E é o que acontece logo após a primeira sequência: um comissário civil do Govêrno Provisório (Bruce Bennett) e seu capanga (Forrest Tucker), depois de tributarem pesadas taxas sôbre a propriedade de Heston, resolveu aliar-se a um irmão do rapaz, emprêsa que não vinga graças à bravura do ex-sulista.

"Three Violent People" envolve ainda a história de Anne Baxter, cujo passado não muito condizente com a moral adotada pelos Saunders, é revelado por um dos capangas do comissário Bruce Bennett. O fato provoca a ira do inflexível herói, que expulsa a ex-pecadora pala, momentos depois, persegui-la com o auxílio do seu capataz (Gilbert Roland). E' que sua mulher esperava um filho seu.

Filme mal feito desde a história até a adaptação e a direção, cabe a maior culpa ao diretor Rudolph Maté ("Um Pecado em Cada Alma"), que empenhou o seu nome num enrêdo banal e ainda por cima desconcertado pela adaptação incompetente de James Edward Grant. Que se repita um fato centenas de vêzes contado no cinema — isso não tem importância. O tratamento dado aos personagens para torná-los psicològicamente válidos a estrutura da trama e a maneira de conduzir a narrativa podem salvar da banalidade qualquer "western", uma vez que todos êles envolvem caractêres primitivos cujos problemas são sempre os mesmos. Sabe-se apenas que dois dos violentos da trindade são Charlton Heston e seu irmão e rival Tom Trion. E o terceiro?

Mary já Vai Sem Jorge

Libra Paga Bofetada em Lorde na Inglaterra

SOCIEDADE — Jean Pouchard

COMO anda esquisita a Justiça nestes tempos modernos! Já não estamos falando dos juízes nacionais que condenam um homem a anos de prisão por roubar um simples e inocente beijo, porque Brasil é Brasil. Nós não possuímos a multisecular civilização de uma Grã-Bretanha, por exemplo. E na austera Londres, onde há poucos séculos uma simples tentativa de pensar mal da Sua Majestade era crime punido ao menos com um vulgar enforcamento, hoje a Justiça ainda condena (se bem que ao suave pagamento de uma simbólica esterlina) um homem — simples popular — que esbofeteou Lord Altringham, o ousado insultador de Sua Majestade Rainha Elizabeth. Lavar com um "jab" a soberana honra — sinal dos tempos sombrios — não mais é honra, não mais é glorioso encargo de selecionados pares. É crime comum, é "agressão" punida com prisão em flagrante por robustos "gentlemen" da Scotland Yard, consequente processo penal e subsequente sentença em tribunal.

Só restaria interpretar a sentença da britânica justiça: "Pague-se uma libra esterlina ao agredido. Está lavada a honra de Her Magesty. Dura sentença, sinal dos tempos...

✪

A ELEGANTE senhorita Zaida Saldanha está cuidando dos últimos detalhes do seu enxoval. O seu casamento com o sr. Antônio Araújo sucederá em setembro.

✪

EM PRIMEIRA MÃO: O general Juarez Távora, que vem caindo em crescente ostracismo político, fará uma tentativa de ressurreição, com a publicação do seu próximo livro que tem como título "Organização para o Brasil". O tema deste livro nada tem de novo; apenas, repete as teses que o general em pauta adotou na sua exaustiva campanha presidencial.

✪

A SRA. Joaquim Monteiro de Carvalho recebeu mais uma vez a visita da cegonha: menina.

A bonita srta. Maria Alice Cesarino que, atualmente, pode ser apontada como um dos brotos mais elegantes de nossa sociedade

✪

ONTEM, o casal Roberto Suplicy recebeu na sua paulista residência um grupo de amigos para homenagear com um coquetel o milionário venezuelano Pepe Herrera. Detalhes depois.

✪

ENCURTANDO

NA paulicéia, a nova idade do conde Andréa Matarazzo foi devidamente comemorada em família. — A louríssima e bonita srta. Maria Alice Cesarino anda circulando completamente sem Flor Azul. Atenção, "play-boys"! — Recebi o convite do embaixador e sra. de Vieira para o coquetel em que comemorarão a data nacional do Uruguai: 25 de agôsto. — Circula atualmente na Alemanha a srta. Maria Helena Amorim, que é a bonita campeã brasileira de tênis. — Em setembro, a cidade de Caxambu assistirá a sua IV Ginkana automobilística. — O príncipe D. Luís de Orleans e Bragança arruma as malas para ir estudar em Paris. — A srta. Ada Pereira, "Rainha do Turfe", funcionava muito bem acompanhada na noite de ontem em um "Night Club". — Sábado será escolhida a "Miss Elegante Bangu do Clube Ginástico Português". — Dia 3, o deputado Ulisses Guimarães será homenageado com um jantar oferecido pelos donos da corretagem imobiliária em São Paulo. — O sr. Jorginho Guinle já anda meio tristonho. Mary Hillen vai voltar aos "States". — A IV Bienal de São Paulo será inaugurada dia 22 de setembro. O presidente J.K. estará na pista. — Quem desapareceu completamente das reuniões sociais foi o casal Joaquim Xavier da Silveira. — Uma das fortes candidatas a minha lista das "Dez Mulheres Mais Elegantes do Brasil" é positivamente a sra. Maria Amélia Pessoa de Queiroz. Já estou fazendo a enquete para distribuir os "Oscars". — Ainda este ano, sucederá o noivado da bonita srta. Arlete Mello.

✪

POR hoje é só. Ainda estou circulando em S. Paulo. (Quase briguei com a minha Flor Azul). Tchau.

ÉFEMÈRIDES

16 DE AGÔSTO

1908 — Morre, na França, o jurista Samuel Mac Dowell.

ASTROLOGIA — Prof. Mirakoff

HOJE, 16 — Favorável para tratar de assuntos imobiliários. Para iniciar viagem, as horas da manhã serão propícias.

ACONTECERÁ HOJE AO LEITOR:

Seguem-se as possibilidades felizes ou não de hoje, com horas e números razoáveis, para todos os leitores nascidos em quaisquer dia, mês e ano dos seguintes períodos:

PARA OS NASCIDOS:

ENTRE 22 DE DEZEMBRO E 20 DE JANEIRO:
Aventuras e pequenas viagens pela manhã: a tarde não será propícia. 9, 10 e 11; 18, 19 e 20 (horas e números).

ENTRE 21 DE JANEIRO E 18 DE FEVEREIRO:
Manhã desagradável: a tarde alvissareira. 13, 14 e 15; 31, 41 e 51 (horas e números).

ENTRE 19 DE FEVEREIRO E 20 DE MARÇO:
Intromissão em negócios alheios e aborrecimentos com amigos e parentes. 1, 2 e 3; 37, 47 e 48 (horas e números).

ENTRE 21 DE MARÇO E 20 DE ABRIL:
Dia sem grandes novidades. 7, 8 e 9; 19, 21 e 22 (horas e números).

ENTRE 21 DE ABRIL E 21 DE MAIO:
Tarde duvidosa, projetos mal amparados e manhã mais razoável. 4, 10 e 11; 13, 28 e 38 (horas e números).

ENTRE 22 DE MAIO E 21 DE JUNHO:
Indisposição e saúde abalada. A tarde será mais agradável. 12, 13 e 14; 21, 31 e 41 (horas e números).

ENTRE 22 DE JUNHO E 21 DE JULHO:
Alegria, disposição para passeio e contrariedades à tarde. 9, 10 e 12; 36, 46 e 55 (horas e números).

ENTRE 22 DE JULHO E 22 DE AGÔSTO:
Novas perspectivas de negócios lucrativos. 11, 12 e 15; 22, 24 e 27 (horas e números).

ENTRE 23 DE AGÔSTO E 22 DE SETEMBRO:
Triunfos sociais, encontros felizes. 22, 23 e 24; 18, 14 e 15 (horas e números).

ENTRE 23 DE SETEMBRO E 21 DE OUTUBRO:
Grandes possibilidades lucrativas na indústria. Insucesso nos casos e dissídios conjugais. 5, 10 e 11; 21, 55 e 56 (horas e números).

ENTRE 22 DE OUTUBRO E 20 DE NOVEMBRO:
Pequenas possibilidades e insatisfação mental. 9, 18 e 23; 45, 54 e 30 (horas e números).

ENTRE 21 DE NOVEMBRO E 21 DE DEZEMBRO:
Grandes possibilidades nas reuniões sociais. 20, 21 e 22; 33, 49 e 50 (horas e números).

ARTES — Antônio Bento

Virá ao Brasil um Conjunto do Ballet de Moscou

A AUSÊNCIA da Temporada Lírica Internacional em 1957 será amplamente compensada pela vinda provável do Ballet do Bolshoi de Moscou. Um conjunto de artistas dêsse teatro russo, ao que se anuncia, deverá exibir-se no Municipal, em setembro próximo, indo depois a São Paulo, Montevidéu e Buenos Aires.

A VISITA de Galina Ulanova ao Rio seria uma verdadeira bomba, caso a primeira bailarina do mundo integrasse o conjunto de seus companheiros do Corpo de Baile do Bolshoi que, no mês vindouro, atuará no Municipal.

Em suas últimas exibições fora da Cortina de Ferro, como aconteceu no fim do ano passado em Londres, os principais artistas do Ballet russo obtiveram enorme sucesso. Em matéria de perfeição do Corpo de Baile, o conjunto da capital soviética deixa longe, no repertório clássico, os seus congêneres europeus.

* * *

TEM aumentado sensivelmente, nos últimos dias, o interêsse público pelas provas semifinais do Primeiro Concurso Internacional de Piano, ora realizado no Teatro Municipal. As audições de ontem alcançaram vivo sucesso.

Amanhã, 16, às 21 horas, deverão ser ouvidos os seguintes candidatos às provas semifinais: Annie Petit, da França, Laurenz Custer, da Suíça, Michail Voskressenski, da Rússia, Maria Pariente, da Argentina, e Vera Cruz Pintznauer, do Brasil. No próximo dia 18, domingo, também às 21 horas, a seleção será entre os seguintes candidatos: Sergei Dorenski, da Rússia; Evelina Aitala, da Argentina, Claude Albert Coppens, da Bélgica, Artur Moreira Lima Júnior, do Brasil, e Olga Cherkowa, da Bulgária.

* * *

PATROCINADA pelo sr. Clovis Salgado, Ministro da Educação e Cultura e pelo Embaixador da Itália, marquês Blasco Lanza d'Ajeta, a direção da Biblioteca Nacional e o Serviço Cultural da Embaixada Italiana organizaram uma exposição do livro de Arte Italiana.

Trata-se de mais de quinhentas publicações, primorosamente ilustradas, que representam um panorama da editoria italiana especializada neste importante setor, e que oferecerão aos visitantes uma ampla documentação da arte, italiana de todos os tempos, distribuída nas seguintes seções: Obras e Artistas, história da arte, artes menores, mosáicos e miniaturas, museus e monumentos, basílicas, guias e ensaios.

A exposição será inaugurada no próximo dia 19, às 17,30 hs, e para o período em que permanecerá aberta foram programadas palestras com projeções, na Faculdade de Filosofia da Universidade do Brasil, o prof. Fernando Capecchi, adido cultural da Embaixada Italiana, sôbre "Imagens Leonardianae", e do prof. Carlos Flexa Ribeiro, catedrático da "Escola Nacional de Belas Artes", sôbre "Caravaggio e a pintura do seu tempo".

* * *

A SECRETARIA Geral de Educação e Cultura da PDF, no empenho de auxiliar a obra de assistência aos lázaros e da prevenção contra a lepra, fará realizar, na sexta-feira, 30 do corrente, às 20,30 hs, no auditório da ABI, um Festival de Canto, com peças selecionadas de nacionais e estrangeiros.

A campanha conta, para a realização dêste recital, com a colaboração espontânea do Teatro Brasileiro de Opera (TBO), elenco dos maiores nomes de artistas líricos do Teatro Municipal, do DF. O tenor Assis Pacheco interpretará seleções da "Tosca" e de "Guarany"; Raul Gonçalves, canções de V. Lobos e de Falla e seleções de "O Escravo"; o baixo Newton Paiva, além de Lísia Demóro, Cleusa de Pennafort e Araci Belas Campos, que interpretarão nessa festa de beneficência, páginas selecionadas de Mignone, J. Siqueira, Grieg, Schumann, Mozart, Donaudy, Puccini, Carlos Gomes e outros compositores.

Os ingressos, cuja renda total reverterá em benefício da Campanha de Assistência aos Lázaros, poderão ser adquiridos, no Dep. de Educ. Complementar, Av. Erasmo Braga n. 118 — 9.- and. e no Teatro Municipal.

RÁDIO E TV — Nestor de Holanda

Pleito Confidencial

O CONCURSO para "rainha" e "rei" do Rádio (e nunca vi uma República ter tantos "soberanos") está, agora, com nova orientação. Esta nova orientação deu ao certame um caráter confidencial. O pleito se vem desenrolando em surdina. E isto é curioso...

CANTORA NOVA

Vale a pena chamar a atenção dos ouvintes de rádio para a bonita voz de Ivete Siqueira, a mais recente descoberta de Renato Murce

A inovação me parece que tem dado certo. Um senhor que não era de rádio, o Lord Francis Bacon, já dizia no século XVII que "a discrição é, para a alma, o que o pudor é para o corpo". Gosto por isso, das coisas discretas. No caso em foco, o recato aboliu do concurso a idéia de que os candidatos só desejavam publicidade. Tanto que, até agora já se inscreveram, entre outros, os artistas Célia Mara, Iara Lex, Vanda Sandra, Carmelita Pereda, Pato Preto, Nelson Medeiros, Rinaldo Calheiros, Gaúcho Alegre, Pereira da Silva e Mário Bernardo. Das concorrentes, ao que tudo indica, sòmente Ademilde Fonseca, Zilá também Fonseca e Araci Costa desejavam divulgar o nome às custas do pleito, mas não contavam com a modéstia da nova regência do conclave...

De qualquer maneira, isto mostra bem o prestígio absoluto dessa nova regência cuja fôrça indiscutível abalou até, elementos como Nelson Medeiros, da Rádio Solimões, de Nova Iguaçu, e o rádio-repórter Mário Bernardo, que é candidato de grande futuro neste pitoresco e vasto Brasil, pois acaba de declarar à imprensa que será "Rei do Rádio" e que "pretende apresentar, muito em breve, um espetáculo diferente de tudo quanto foi visto no Rio. Tartarugas, tubarões vivos e outros bichos da água são os "artistas" dêsse "show".

Longe de mim a idéia de discordar do caráter reservado que estão dando ao concurso da ABR. Pelo contrário: já citei Bacon e mostrei, com isso, que detesto fanfarronadas e estardalhaços. Mas, em tudo isso, só não concordo com a plataforma do concorrente Bernardo, porque não há novidade na apresentação de "tartarugas" e "tubarões vivos".

O rádio está cheio dêles...

A "operação" Tupi

CONTINUA movimentando opiniões, no rádio, a "operação" Tupi, segundo a qual os comediantes Jaime Filho, Macedo Neto, Nanci Vanderlei, Chico Anísio, Zé Trindade, Matinhos e Antônio Carlos deverão deixar a Mayrink Veiga, transferindo-se para as Associadas. Novos informes chegaram a esta redação.

Macêdo Neto não foi quem procurou a direção da Tupi, para iniciar negociações. O que há é que esses sete artistas acabam de formar sociedade, para exploração comercial dos próprios recursos cômicos. A organização chama-se Sociedade Empresária de Produções Artísticas (SEFA) e vai, inclusive, produzir filmes. Com isto, os sete comediantes só aceitarão contratos, doravante, para a equipe inteira, pois têm grandes planos. E Macêdo Neto só compareceu à Tupi uma vez, quando tôda a SEPA já esteve, com o sr. João Calmon, entabulando os negócios.

Sabe-se, ainda, que Nanci Vanderlei e Chico Anísio constituiram advogado a fim de anular seus contratos com a Organização Vitor Costa, pois consideram o ajuste falho em vários aspectos. E, finalmente, já é dada como certa a realização da "operação" Tupi.

Dizem ate que ela vai sair antes da "operação" Copacabana...

Isaurinha

ESTÁ na praça a cantora que é apresentada como "a maior" de São Paulo. Falo de Isaurinha Garcia. Sendo "a maior" de São Paulo, Isaurinha é (e é mesmo) das maiores intérpretes populares do Brasil. Canta melhor do que a quase totalidade do rádio brasileiro somado, diminuido e multiplicado.

Isaurinha está sendo cobiçada por emissoras de rádio e televisão. Se esta última faceta do chamado "sem-fio" obtiver o concurso dessa excelente artista, estaremos todos de parabéns. Ela também é uma festa para os olhos.

Itinerário

ALEXANDRE de Sousa, bom produtor que volta ao rádio, assinou com a Tupi. — Tito Bianchini escreveu "Um drama real", para o "Câmera Um" de hoje (23 horas) na TV-6, certamente deixando o sr. Jaci Campos a girar, "ad libitum", pelo meio do drama... — Ataulfo Alves será o presente da Rádio Nacional a seus ouvintes, às 21,35, no "Clube do Samba". — Outra atração da PRE-8 a audição de Caubi Peixoto, às 22,10. — Gilvan Chaves regressou de excursão ao Norte. E' êle das boas coisas da Tupi. — "O jovem Dr. Ricardo", que Moisés Weltman escreve para a TV-6 também vai ser apresentado no rádio. Estreará (Nacional) terça-feira, às 21,35 — Enquanto tudo isso acontece, Edite Falcão está de férias na Mayrink Veiga e ninguém notou...

Cena de "Um Deus Dormiu Lá Em Casa", no Dulcina

TEATRO — Paulo Francis

Os Deuses Aqui de Casa

GUILHERME Figueiredo tem pretensões a crítico da sociedade, mas não passa de colunista social: expõe as coisas sem ir além de sua superfície, sem compreendê-las inteiramente. Êle quer ser o Proust de Copacabana, mas deve contentar-se com menos, com o título de filho de Ibrahim Sued em Antônio Maria: fica sendo assim um bôbo da côrte com espírito e senso de observação no nível daqueles a quem diverte. Isto não basta para ser artista, para escrever peças. As idéias de Guilherme não são dêle. Pertencem a todos a par do "Zeitgeist". Assim, casamento significa posição e, quando muito, luxúria. Fidelidade ou infidelidade são questões de orgulho. Patriotismo é pretexto de ambição. Guerra quer dizer crueldade pela crueldade. Vivemos em caos e vale aceitar o fato, sem sentimento de culpa, pois nem a decadência diminui nossa capacidade para o prazer.

Até aí, muito bem. Guilherme, porém, chafurda na lama que joga na sociedade. Em matéria de estilo, êle só tem a oferecer o emprêgo do pronome "tu" em vez de "você". No mais, fala como freguês do "Sacha's", como seus criticados, munidos de almanaque de citações. Há coisas como (ou parecidas com) "a mulher não tem pátria, vive em amor ou solidão". É preciso qualificar os substantivos, Guilherme, em palavras ou ação, se não caímos no "Jornal das Moças". E o espírito está nos têrmos "Kar" e família, em fazer os gregos de "Um Deus Dormiu Lá Em Casa" dizerem quando se requer deles solenidade: "Deixa de bobagem, Alcmena". O público ulula de prazer nas poltronas a Cr$ 100,00, pois as personagens identificam-se com êle, e não vice-versa, como deveria ser. Quanto às idéias que Guilherme tomou emprestadas de Giraudoux, Gide, Cocteau etc., êle limita-se a repeti-las. Não as desenvolve dramàticamente. Ficam próximas de tradução. Vale a pena ir adiante?

●

OS atores e o diretor da CTCA saíram do sério de "Frankel", sem falar do passado, para cair no caricato de "Um Deus Dormiu Lá Em Casa". Tristezas não pagam dívidas, talvez. E as companhias possuem problemas de subsistência que justificam muita coisa. Dinheiro, todavia, não vale tanto assim. Adolfo Celi, Paulo Autran e Tônia Carrero, são nomes que foram feitos na base de talento e trabalho postos a serviço do teatro como instrumento de cultura. Êles não chegaram aonde estão meramente por fôrça da bilheteria. Têm, portanto, deveres para consigo próprios e para com seu eleitorado, a que não se podem furtar. Caso errassem pela audácia ou por tentar o próximo do impossível em teatro, ninguém os recriminaria, mesmo não gostando do resultado. "Um Deus Dormiu Lá Em Casa", entretanto, é regressão. O espetáculo beira o circense. Constitui caricatura em cena da caricatura literária de Guilherme Figueiredo. As caretas e posturas de Paulo Autran, como "Anfitrião", devem ter sacudido na cova os ossos do "Francês" de "A Viúva Astuciosa", de Goldoni, incursão do ator na comédia em nível internacional.

●

TÔNIA Carrero, a quem víramos na televisão, segunda-feira, reinterpretando como ser humano a infanticida de "Entre Quatro Paredes", só tem físico a oferecer, aqui, o que não mais lhe deveria bastar: isto para nos expressarmos polidamente sôbre seu trabalho. E Adolfo Celi, calando, consentiu. Quem foi o arquiteto da equipe de atores do TBC, do teatro brasileiro no momento, portanto, não pode tornar-se, da noite para o dia, arquiteto de chanchadas, sem pagar caro pelo desrespeito que vota a si próprio. E não temos senão desgôsto em escrever isto sôbre o diretor de teatro, no Brasil, a quem mais admiramos.

O espetáculo ainda oferece cenário (não sabemos de quem) que viria a calhar como "layout" de propaganda do sabonete Coty: aqueles azuis sugerem irresistìvelmente a banheira das estrêlas de Hollywood. E nas cenas onde a subliteratura de Guilherme Figueiredo ameaça o lírico, soam harpas e outros instrumentos para nosso deleite. Condolências.

REGISTRO

ANIVERSARIOS

FAZEM ANOS HOJE:

SENHORES:

General Osvaldo Cordeiro de Farias; dr. Milton Campos; embaixador Ciro de Freitas Vale; João Batista Teles Soares de Pina; Benedito Roque da Mota; Valdemar Rocha Arantes; professor Mozart Monteiro; Moacir Monteiro Vargas; Liberto Campagnoli; José Cícero Dantas; Saladino de Gusmão; Hugo Amaral; Cleveland Maciel; Nelson Pinto do Nascimento; Onélio de Carvalho, médico; professor Francisco Viana Barroso; Humberto Carioca e Betino Otton R. G. Barreto, advogado e comerciante.

SENHORAS:

Cacilda Guerra; Adília de Matos Meireles; Lusitana Braz da Silva; Lina Glichy; Cecília Cardoso de Aguiar; Maria da Glória Almeida Lima e Anicete Cardoso de Castro.

NASCIMENTOS

DIRCE — filha do casal Rômulo Arantes Júnior.

UMBERTO — filho do casal Célio Barreto.

FESTAS

CLUBE MONTE LÍBANO — A diretoria do Clube Monte Líbano programou para hoje, às 21 horas, a exibição do filme: "A Última vez que vi Paris". Após a sessão de cinema haverá danças.

CLUBE DE AERONAUTICA — Promovido pelo Departamento Recreativo do Clube de Aeronáutica será realizada, amanhã, mais uma "boite show" nos salões daquela agremiação dos oficiais da FAB.

A parte artística será abrilhantada pelo conjunto folclórico "Los Guaranis", estando previsto para as 23 horas o início das festividades.

HOMENAGENS

MINISTRO LUÍS GALOTTI — Será hoje prestada uma homenagem, às 11,30 horas, no Tribunal Superior Eleitoral, ao ministro Luís Galotti, ex-Presidente daquela Côrte de Justiça, durante a qual será inaugurado o seu retrato.

O ato terá lugar na sala da presidência, perante o ministro Rocha Lagoa, Presidente, e os demais juízes do Tribunal, representantes de partidos políticos, funcionários da Casa, autoridades e amigos do homenageado.

PALESTRAS

A escritora e jornalista sra. Elsie Lessa fará, hoje, às 17 horas, uma palestra sôbre assuntos de decoração na sede da Escola de Arte e Decoração do Rio de Janeiro que, sob a direção da professôra Iêda Fontes, funciona na Rua Siqueira Campos n.º 18-A.

CONCERTOS

No próximo dia 28, às 17,30 horas, realizar-se-á o concêrto de órgão do renomado maestro Antônio Silva, catedrático da Escola Nacional de Música, da série oficial de 1957. Do programa consta o seguinte: Daguin — Noel em Ré-Hendel — concêrto: a) Scherzo; b) Allegro; c) Andante; d) Adagio. 2a. parte — F. Listz — Prelúdio, Bach-Fuga, Cesar Franck-Pastoral, Z. Gigout-Scherzo, Antônio Silva — Estudo de Padal, R. Vierne-Final. A entrada será franqueada ao público.

"IN MEMORIAM"

MAESTRO LORENZO FERNANDEZ — No dia 27 do corrente, data do falecimento do maestro Oscar Lorenzo Fernandez, o Conservatório Brasileiro de Música, conforme vem fazendo todos os anos, mandará celebrar uma missa no altar-mór da igreja de Santa Cruz dos Militares, às 10 horas.

FALECIMENTOS

ALMIRANTE MAURÍCIO DO PRADO — Faleceu o Almirante de Esquadra Maurício Eugênio Xavier do Prado, que exerceu as funções de Subchefe do Gabinete Militar do último Govêrno do presidente Getúlio Vargas.

O extinto que se reformara em junho de 1956, contava 65 anos de idade e era natural desta capital.

Fêz parte da comissão de construção do submarino "Humaitá", que foi à Itália, em 1937 observar a preparação daquela unidade adquirida pela nossa Marinha. Como comandante do submarino "Tupi", foi o primeiro comandante de uma guarnição de tripulantes brasileiros a submergir em uma unidade dêsse tipo.

Deixa o extinto viúva a sra. Laura Leão de Aquino Prado e oito filhos.

Seu enterramento realizou-se no Cemitério de São João Batista.

O CAMPEÃO NÃO DESCANSA

João de Barro (cabeça branca) autor de "Vai Com Jeito" e co-autor de "Laura", provàvelmente será o campeão do carnaval de 1958, com a marchinha "Mulher só da Terceira Dúzia"

DISCOS — Alberto Rêgo

Hítler's Inferno

A ETIQUETA "Audio-Fidelity", representada em nosso país pela Sinter, pretende lançar brevemente o LP intitulado "Hitler's Inferno", da série "Audio-Raridade", contendo uma seleção de marchas militares, gravadas na Alemanha, pela Juventude Nazista na fase áurea do hitlerismo. Nesta chapa figuram também dois discursos de Hitler, pronunciados em Viena e em Roma em 1939. O seu lançamento nos Estados Unidos foi coroado de êxito.

A Polydor e Leny Eversong

A "POLYDOR" nacional está novamente interessada em contratar para o seu "cast" a cantora Leny Eversong. O interêsse da fábrica em Leny tem dois motivos: o valor artístico da cantora e o fato de ser a "Polydor" a distribuidora dos discos "Coral" na Europa, onde as gravações de Leny vêm obtendo grande sucesso! Se Leny se transferir da "Copacabana", de que é exclusiva, para a "Polydor", o que não será difícil (a proposta é vantajosa) em que situação ficará a etiqueta "Riviera", francêsa, com a sua representante no Brasil, a Copacabana?

Sammy Davis

OS MAIS recentes sucessos de Sammy Davis Jr.: "New York's my Home", com côro e orquestra regidos por Jack Pleis, e "Never Like this" também com côro e orquestra sob a direção de Sy Oliver, foram lançados ontem em discos de 78 rotações Decca.

Outro sucesso de Bing

DENTRE os 10 discos mais vendidos atualmente nos Estados Unidos figura "Around the world", cantado por Bing Crosby. "Around the World" é uma canção do saudoso Victor Young-H. Adamson, tocada no filme "A Volta ao Mundo em 80 dias". Na outra face, "Love in a Home", também bonita página musical. Gravações ótimas e bem ao gôsto dos discófilos em geral.

"Lágrimas de Triunfo"

STANLEY Steyne, publicista dos estúdios da Columbia, foi contratado pelo produtor-diretor George Sidney para escrever a letra da música composta por George Duning para o filme "Lágrimas de Triunfo".

Coquetel dia 23

A CIA. Brasileira dee Discos oferecerá um coquetel, dia 23, à crônica especializada, falada e escrita, revendedores e aos artistas em geral, por ocasião da inauguração de seus estúdios de gravação e lançamento oficial das marcas "Audio-Fidelity" e "Verve".

Música erudita

UM LP indicado para os apreciadores de Bach: "Obras Completas para Orgão: Prelúdios Corais — Volt I: N. 1 a 23; Vol. II: n. 24 a 45", com Weinrich, executando-as no órgão da Igreja Nossa Senhora Skanninge, da Suécia. Carl Weinrich é considerado um dos grandes intérpretes de Bach, motivo pelo qual êste LP da Westminster, bem gravado, é oportuno e recomendável.

Não permitem

A RÁDIO Nacional e Mayrink Veiga não mais permitirão que seus artistas se apresentem em audições de "Disc Jockey" de outras congêneres. Ambas as emissoras criaram idênticos programas onde seus contratados poderão desfilar, apresentando suas últimas criações, entrevistas, etc.

"O Rei da Valsa" não quer

O LEITOR Daniel Soares Lamp, em carta, indaga-nos o motivo pelo qual até hoje as fábricas de discos não lançaram LPs com os sucessos de José Maria de Abreu executados pelo próprio ao piano, sendo êle renomado pianista e um dos melhores compositores da nossa música popular, enquanto perdem muitas vêzes dinheiro com lançamentos de pseudo-compositores e verdadeiros canastrões. Leitor amigo, a nossa resposta é sincera e simples: as fábricas insistem em gravar, mas José Maria de Abreu não quer e responde: — "Pra que? O tempo de vaidade já passou"

Rock'n roll

PARA os apreciadores do gênero, que já se alastrou como tiririca, pode-se recomendar o LP Decca de 12 pol. "Êle Gosta de Rock'n Roll" que apresenta: "Billy Haley e seus Cometas", famoso conjunto, criador de "Rock Around the Clock"; Glória Mann; os Mello-Tones, quarteto integrado de jovens alucinados; Mel Williams, ritmista e cantor, e "The Barons", outro quarteto que apresenta uma composição de êxito ("A Year and a Day") de Luther Dixon, um dos seus integrantes.

Festival no disco

TODO o "Festival de Newport" realizado êste ano foi gravado por Norman Granz e será lançado, nos Estados Unidos, em um album com 5 discos, pela etiqueta "Verve".

João Dias e versões

JOÃO Dias gravou "Marcelino Pan y Vino", música do filme espanhol com o mesmo título interpretado por Pablito Calvo e sucesso em vários países. No acôplo dêsse disco teremos um grande sucesso cubano, "O Relógio".

Zé da Gama . . .

(Conclusão da 9.ª pag.)

lho, conforme compromisso assumido quando da excursão à Europa.

E enquanto o presidente do clube rubroanil está conduzindo o assunto da cobrança da dívida, dentro de relativa calma, outro setor da diretoria do Bonsucesso, tendo à frente o sr. Tadeu Macedo, exige o pronto pagamento dos salários dos jogadores por parte de Zé da Gama, sob pena de levá-lo ao banco dos reus.

Do (M) andi e do Mário . . .

(Conclusão da 9.ª pag.)

mos uma chuteira que tomou nome de Corintiana. Os ingleses estão agora usando êsse modêlo, com uma ou outra variante. Ao tempo carteei-me com Rous e Ivan Sharpe.

Focalizamos o túnel do velho treinador magiar:

— E' também uma cópia do que fizeram vários coaches anglos e escoceses, notadamente no período de 1930 a 35. Chapman e Allison teimaram muito nisso no Arsenal, fabricando a extensa gaiola com ripas de madeira e tela de arame. Gyula quer cimento armado, o que no clima carioca representa um banho turco bastante comprido. De resto o concreto deve ficar mais caro, à vaquinha dos dedicados financiadores americanos, que o pinho a que consagrou sua vida um rubro de truz, meu finado amigo Antonio De Paiva.

MELHORES O PATIO E AS BALIZAS

Particularizando:

— As balizas de madeira, tão úteis na preparação do Manufatura há poucos anos, e decisivas na formação da equipe corintiana recordista de tentos, parecem-me melhores, mais condizentes com o tremendo esfôrço ao ar livre, que é o "match" bem jogado. No caso do alvinegro paulistano havia uma outra vantagem, o pátio de tiro armado no frontão, gentilmente abandonado pelos pelotarios com que a colônia espanhola costumava brindar o grêmio dos calções negros.

No assunto nosso entrevistado nada à vontade:

— Também fomos os primeiros a usar nas práticas mais de uma dúzia de bolas, assim como sempre acentuámos, junto a cada "player", que os cuidados individuais para boa apresentação nos exercícios tinham de correr por conta de cada um. Cláudio deve lembrar-se bem disso sobretudo das recomendações em favor de números cuidadosamente colhidos no Método Natural, de Hebert. Nunca tolerámos a masturbação da suéca, velha de dois séculos. De resto, como no América, ao lado de De Paiva e Ojeda, sempre doutrinámos o ataque como melhor defesa.

ESCOLHA IDIOMA E AUTOR

Ponderou Max Valentim:

— Não se pode, evidentemente, prever quantas flores o prudente Mandi vai colher. Uma êle não terá a sorte de pegar: Fotos ampliados da "Gazeta Esportiva" com seu tunel de concreto, seus vinte e dois jogadores com vinte e duas bolas, seu chuveiro ao sol de teto baixo e prato grande. Porque isso ela já fez com nosso Método Racional de Treinamento, metendo legendas funambulescas.

Não queríamos que Max Valentim concluisse sem mais uma pergunta:

— Uma novidade fora da guerra à rotina? Você quer comprar minha biblioteca futeboleira? São mais de mil peças, cômodamente em cinco idiomas... Depois que a lista esteve com o Enio, da Civilização, e com o Maciel Pinheiro (Xico Gomes), mais três já marcaram e anotaram... mas não querem dar mais de cem contos. Autores de várias nacionalidades, desde o londrino G. O. Smith ao argentino Fortunato e ao russo Semenoff. Uma porção de antigos e uma cambada de modernos. Também você adquirirá fotos e desenhos sem conta, de todos os períodos...

Fla marcou . . .

(Conclusão da 9.ª pag.)

bronegra, empatou o jogo, com tento de Leonidas.

O último tento da partida, que deu a vitória ao Flamengo, foi consignado quando a assistência já vibrava com a esperança de um empate. Zagalo cruzou da esquerda e Francinha, acompanhando o lance, golpeou certeiramente de cabeça.

DETALHES DO JOGO

O árbitro foi o sr. Frederico Lopes; a renda somou Cr$ .... 151.730,00; as equipes formaram assim:

FLAMENGO: Ari; Joubert e Pavão (Copolilo); Jadir, Copolilo (Luis Roberto) e Jordan; Joel, Francinha, Henrique (Elbio), Julinho (Luis Carlos) e Zagalo.

TUPINAMBAS: Tote; Deucli e Célio; Julio, Jaci (Apolinário) e Hélio; Amado (Nilton), Ari (Leonidas), Gino, Jorge e Chico.

O Flamengo retornará hoje a esta capital.

Clubes em Revista . . .

(Conclusão da 9.ª pag.)

com o Bangu, realizaram pela manhã um ensaio coletivo que teve a duração de 90 minutos. Os titulares marcaram 4x0. China (2) e Hélio II (2) marcaram os tentos. Os quadros alinharam com: Titulares — Geraldo; Jorge e Ivan; Osmindo, Gilberto e Medeiros; Hélio I, China, Hélio II, Russo e Olivar. Suplentes: Mário; Café e Carlos; Manfredo, Nilo e Haroldo; Geraldo II, Ivan, Paulinho, Wilson e José Roberto.

VASCO DA GAMA — Os vascaínos regressam hoje, à tarde, do Maranhão, rumando a seguir para São Januário, onde ficarão concentrados até à hora do encontro com o Bonsucesso em General Severiano.

Um dos monumentos tradicionais da velha India, o país mais misterioso e tradicional do mundo, que é mostrado ao público em "India Fabulosa", realizado por Cezare Orsoni, e fotografado pelo grande Claude Renoir. Um filme que deslumbrará os olhos do público, pelos seus ambientes, costumes, paisagens, e que a Art Films apresentará segunda-feira no Eskye Tijuca

Uma cena de "Brasiliana" onde aparecem os índios Xavantes, na sequência passada entre os habitantes das selvas de Mato Grosso. A Art Films apresentará este filme nacional a partir de segunda-feira no Eskye Méier

Fay Wray, famosa no cinema silencioso

Fay Wray está de volta ao cinema, mas King Kong, não a vai perseguir porque a famosa estrêla do silencioso e de muitos filmes da era do falado, aparece em "Da Ambição ao Crime" (Crime of Passion) e não naquele célebre trabalho que deu fama ao pavoroso gorila. Fay Wray, hoje, grisalha, ainda mantém muito daquele encanto que a tornou uma das mais populares estrêlas de trinta anos passados. "Da Ambição ao Crime", filme de Bob Goldstein para a United Artists, tem Barbara Stanwyck, Sterling Hayden, Raymond Burr e outros nos papéis centrais, dirigidos por Gerd Oswald. A estréia de "Da Ambição ao Crime" é no dia 19 nos cinemas do Circuito Severiano Ribeiro.

Anselmo Duarte, principal intérprete de "Arara Vermelha", produção da Unifilmes, dirigida por Tom Payne, que a Columbia apresentará no próximo dia 22, num circuito de 15 cinemas encabeçado pelo Palácio

AMÉRICO BRASILICO
ADVOGADO
Causas cíveis e criminais — Av. Presidente Vargas, 435 — 6º andar — sala 603 — Tel.: 23-0932 ou 38-7081

Algumas das 112 jovens nórdicas que aparecem nas sequências realistas de "Segredos de Venus". (Das Geheminis der Venus); filme austro-alemão, dirigido por August Rieger, veterano mestre de filmes dêsse gênero. O filme mostra sem véus nem embustes alguns problemas da mulher que jamais o cinema teve a coragem de editar. É um filme de mulheres, feito por mulheres para as mulheres. A Dist. Cinematográfica Livio Bruni apresentará "Segredos de Venus", com Bibi Stolz, campeão mundial de Ginástica Rítmica, no papel principal, já na segunda-feira

Próximos LANÇAMENTOS

"O Barbeiro Que se Vira", é Arrelia na sua maior aventura cômica

"O Barbeiro que se vira", a comédia com por cento hilariante, é a maior aventura cômica de Arrelia, que é hoje o ídolo da criançada e também da gente mais crescida que encontra neste palhaço-filósofo alguns momentos de excelente e sã diversão. Arrelia está nesta comédia no papel de um barbeiro do interior e que promove uma história humana, não obstante os motivos para gostosas gargalhadas que sonorizam o filme do princípio ao fim. A direção é de Eurides Ramos, sob argumento de Victor Lima e produção de Oswaldo Massaini. Um elenco extraordinário abrilhanta a história: Eliana, Fregolente, Paulo Goulart, Terezinha Amayo, Bertha Loran e outros.

"O Barbeiro que se vira", estará em cartaz na segunda-feira, numa apresentação de Sino Filmes, nos cines Pathé, Presidente, Pax, Mauá, Palácio Higienópolis, Para Todos, Santo Afonso, Guaraci, Ipiranga, São Bento de Niterói e Esperanto de Petrópolis, e na quinta-feira em Realengo, Caiçara, Caxias, Glória.

Este é o grande Arrelia, o maior cômico dos últimos tempos, que está fazendo a alegria da criançada e o prazer dos mais velhos através de suas aventuras sãs e engraçadas na TV e no Rádio. Agora Arrelia aparecerá em cinema, num filme que tem argumento escrito para êle "O Barbeiro que se Vira". Imaginemos Arrelia na pele de um barbeiro do interior que é também dentista, veterinário, calista, pedicuro, e não deixa de encanar pernas e braços quebrados. Arrelia está com Eliana, Fregolente, Bertha Loran, Carlos Tovar, Paulo Goular; Jorge Goulart, Wilson Grey e outros no filme que foi dirigido por Eurides Ramos, com argumento de Vitor Lima. É uma produção de Osvaldo Massaini, que veremos na segunda-feira numa apresentação da Sino Filmes, no Rio, em mais de vinte cinemas

AR CONDICIONADO PERFEITO
METRO COPACABANA — METRO PASSEIO — METRO TIJUCA
HOJE
JENNIFER JONES
JOHN GIELGUD
BILL TRAVERS VIRGINIA McKENNA
O CÉU EM TEU AMOR
"THE BARRETTS OF WIMPOLE STREET"
M-G-M
CinemaScope
METROCOLOR

A filmagem de "Arara Vermelha"

Enquanto os artistas se estabeleciam no "location", ou seja, às margens do Rio Negro, Tom Payne, o diretor, acompanhado de técnicos esquadrinhou tôda a região à procura do local onde se desenrolou a maravilhosa aventura de "ARARA VERMELHA", que veremos a partir do próximo dia 22 nas telas dos cinemas Palácio, Roxy, Madrid, Miramar, Maracanã, Imperator, Leopoldina, M. Castelo, Bonsucesso, Guanabara, Abolição, Ipanema, M. Bonita, Politeama, Tijuca, com Anselmo Duarte, Odete Lara, Milton Ribeiro, Ana Maria Nabuco, Aurélio Teixeira e Ricardo Campos encabeçando um ótimo elenco. "Arara Vermelha" é um filme de Fernando de Barros e Tom Payne produzido pela "Unifilmes" e distribuído pela Columbia Pictures.

"Segredos de Vênus", o mais impressionante realista do ano

Do cinema austro-alemão nos vem um extraordinário filme realista muito pròpriamente chamado "Segredos de Venus" (Das Geheminis der Venus", porque foi feito por mulheres, para mulheres e sôbre a mulher, daí o grande interêsse que suscita entre o sexo frágil e a concorrência dos homens. Dirigido por August Rieger, que teve como consultor a maior autoridade em assuntos de beleza e eugenia, o austríaco Libigh, o filme apropriou a intimidade da mulher mostrando onde residem as causas da beleza e da feiura, e propondo a tôdas as mulheres a fórmula para tornarem-se belas.

112 jovens nórdicas de rara beleza e mais Bibi Stolz, Campeã Mundial de Ginástica Rítmica, participam dos números coletivos e sincelos do filme. Livio Bruni apresentará a partir de segunda-feira êste grande filme em um grande circuito de cinemas.

Uma das mais engraçadas comédias desta temporada é "O Rei do Laço", com Dean Martin e Jerry Lewis nos principais papéis

"A Baronesa Transviada", foi produzida, escrita e dirigida por Watson Macedo

Watson Macedo, o grande diretor do cinema nacional, que sempre produziu um sucesso, que compreende como nenhum as preferências do grande público a quem nunca desiludiu, vai apresentar agora uma das suas boas comédias, pelo menos será uma dessas razões de gargalhadas contínuas. Trata-se de "A Baronesa Transviada", com Dercy Gonçalves no papel título, Grande Otelo e outros.

"Baronesa Transviada" foi escrita, produzida e dirigida pelo próprio Watson Macedo, que realizou uma comédia com muita unidade e gôsto artístico.

RÁDIO TUPI apresenta
O BRASIL EM MARCHA
um flagrante vivo do desenvolvimento nacional em todos os setores de atividades
HOJE AS 20,30 hs.
"O AUTOMÓVEL BRASILEIRO"

PROIB. 18 ANOS
SOPHIA LOREN
VITTORIO DE SICA
2ª ESPETACULAR Semana!
em A BELA MOLEIRA
com MARCELLO MASTROIANNI, PAOLO STOPPA, YVONNE SANSON
CINEMASCOPE EASTMANCOLOR
HOJE: ART-PALACIO, ESKYE, ESKYE, ART-PALACIO

BOMBAS DE RISOS SÔBRE A CIDADE!
ARRELIA ELIANA
UM BARBEIRO FABULOSO NA MAIS AVENTURA LEGAL!
O BARBEIRO QUE SE VIRA
SINO FILMES
PAULO GOULART, BERTA LORAN, FREGOLENTE, WILSON GREY, CARLOS TOVAR
2ª FEIRA: PATHE, PRESIDENTE, PAX, MAUA, PALACIO HIGIENOPOLIS, PARA TODOS, STO AFONSO, IPIRANGA, GUARACI, SAO BENTO, ESPERANTO
5ª FEIRA: REALENGO, CAIÇARA, CAXIAS, GLÓRIA

PLAZA, REGENCIA, ASTORIA, ROYAL, OLINDA, MELLO, COLONIAL, ROSARIO, MASCOTE, NACIONAL, PRIMOR, S. BENTO
HOJE
VISTAVISION
TRINDADE VIOLENTA
Ódio violento! Amor violento! Conflitos violentos!
"THREE VIOLENT PEOPLE" TECHNICOLOR
SALIENTANDO: CHARLTON HESTON, ANNE BAXTER, GILBERT ROLAND, TOM TRYON
UM FILME DA PARAMOUNT, A MARCA DAS ESTRÊLAS

CARTAZ

TEATROS

BÔLSO — 27-3122 — "Infidelidades em Petit Comité" 21 horas. Aos sábados às 20 e 22 horas. Vesperal aos domingos às 16 horas.
CARLOS GOMES — 22-7581 — "E' Fogo na Bica": às 20 e 22 horas; Vesp. às quintas sábados e domingos às 16 horas.
COPACABANA — 57-1818 — "A Margem da Vida": às 21,30. Vesp. às quintas, sábados e domingos às 16 horas.
DULCINA — 32-5817 — "Um Deus Dormiu lá em Casa": às 21 horas. Vesperais às quintas, sábados e domingos, às 16 horas.
FOLLIES — 28-8216 — "A Mulher de Verdade": às 20 e 22 horas; vesp. às quintas sábados e domingos às 16 horas; aos sábados sessões às 20 22 e 24 horas.
JARDEL — 27-8712 — "Vovó de Bonde de Burro não Pega Avião a Jacto": às 20 e 22 horas. vesp. às quintas, sábados e domingos às 16 horas.
JOÃO CAETANO — 43-4270 — "Rumo a Brasília": às 20 e 22 horas; vesp. às quintas sábados e domingos às 16 horas.
LEME — 37-6412 — "Juramento a Longo Prazo": às 21 horas; vesp. aos sábados e domingos às 16 horas
MAISON DE FRANCE — "Adorável Júlia": de quarta a domingo às 21 horas; vesp. às quintas, sábados e domingos às 16 horas.
MUNICIPAL — 42-3103
RIVAL — 22-2721 — "Dona Brasília Quer Casar" às 21 horas; aos sábados sessões às 20 e 22 horas; vesp às quintas sábados e domingos às 16 horas.
RECREIO — 22-8164 — "E' de Xurupito", às 20 e 22 horas; vesperais às quintas, sábados e domingos, às 16 horas.
REPÚBLICA — 22-0271.
SERRADOR — 42-6442 — "Lotaria": às 21 horas.
TABLADO — 26-4555 — "O Tempo e os Conways" quintas sextas e sábados às 21 horas; domingos às 17 horas
TIJUCA — 28-5513 — "Velhice Transviada": às 20 e 22 horas; vesp. aos sábados e domingos às 16 horas.
ZAQUIA JORGE — "Qual é o Bochêcho?": às 21 horas. Aos sábados e domingos vesp. às 16 horas e sessões às 20 e 22 horas.

CINEMAS

Os lançamentos

DIFAMAÇÃO DE UM HOMEM (Tree brave men) — Cinemascópio — dirigido por Philip Dunne, com Ray Milland, Ernest Borgnine, Frank Lovejoy, Nina Foch, Dean Jegger. Semi-documentário. PALACIO (a partir de meio-dia), ROXY, MADRI, IMPERATOR e BRAZ DE PINA. — Horário 2 — 4 — 6 — 8 e 10 horas.
ZARAK (Zarak) — Cinemascópio — Tecnicolor — dirigido por Terence Young com Victor Mature, Anita Ekberg, Michael Wilding. Drama de aventuras na India. SÃO LUIZ — ODEON — RIAN — LEBLON — CARIOCA, COLISEU, SANTA ALICE e LEOPOLDINA. — Horário 2 — 4 — 6 — 8 — 10. Proibido até 14 anos.
TUDO E' MUSICA — Brasileiro — dirigido por Luis de Barros, com Doris Monteiro, Simplicio, Iris Delmar, Manuel Vieira, Emilio Castelar, Badu, Gilberto Martinho, Pedro Dias, Grijó Sobrinho e Raul de Barros e sua orquestra. Comédia musical. VITORIA — COPACABANA — MEM DE SA' — BOTAFOGO — POLITEAMA — MOÇA BONITA (Bangu) — AMERICA — MARACANÃ e MONTE CASTELO. Horário 2 — 4 — 6 — 8 e 10 horas.
ARMINHO NEGRO (Armino Negro) — Argentino — dirigido por Carlos Hugo Christensen, com Laura Hidalgo, Roberto Escalada. Melodrama. — IMPERIO — AVENIDA e ODEON (Niterói). Horário 2 — 4 — 6 — 8 e 10 horas. Impróprio até 14 anos.
TRINDADE VIOLENTA (Three violent people) — Vistavision — Tecnicolor — dirigido por Rudolph Maté, com Charlton Heston, Anne Baxter, Gilbert Roland, Forrest Tucker, Bruce Bennett, Elaine Stritch, Tom Tryon. "Western". — PLAZA (a partir de 10 horas) — ASTORIA — OLINDA — COLONIAL — MASCOTE — PRIMOR — REGENCIA — ROYAL (a partir de 11 horas) — MELO — ROSARIO — NACIONAL — S. BENTO (Niterói). Horário normal. Impróprio até 14 anos.
A DILIGENCIA FANTASMA (The Phantom Stagecoach) — dirigido por Ray Nazarro, com William Bishop Kathleen Crowley, Richard Webb. "Western". IDEAL — IPANEMA e TIJUCA — Horário normal. Impróprio.
ALBATRASSE — O TRAFICANTE SINISTRO (Le feu au poudres) — Francês — Cinemascópio — dirigido por Henri Decoin, com Charles Vanell, Raymond Pellegrin, François Fabian, Peter Van Eick, Lino Ventura. Policial. PATHE' — S. JOSE' — PAX — PARATODOS — MAUA' — SANTO AFONSO — CASSINO (Niterói). Horário normal Impróprio até 14 anos.
SUBLIME SACRIFICIO (Le long des trottoirs) — Francês — dirigido por Leonide Meguy, com Anne Vernon, Françoise Rosay, Danik Patison. — Drama. AZTECA — CARUSO COPACABANA — RIVOLI — S. PEDRO — ORIENTE. Horário normal. Impróprio até 18 anos.
O CÉU EM TEU AMOR (The barrets of wimpole street) — Cinemascópio — Metrocolor — dirigido por Sidney Franklin, com Gennifer Jones, John Gielgud, Bill Travers, Virginia McKenna. Drama; segunda versão do belo romance de Elizabeth e Robert Browning. METRO PASSEIO (a partir de meio-dia), METRO COPACABANA e METRO TIJUCA. — Horário normal.
A BELA MOLEIRA (La bella mugnaia) — Italiano — Cinemascópio — Eastmancolor — dirigido por Mário Camerini, com Sophia Loren, Vitorio De Sica, Marcello Mastroianni, Yvone Sanson. Comédia. ART-PALACIO — ESKYE (Tijuca-Méier). Horário normal Impróprio até 18 anos.

Solicitamos aos srs. exibidores a gentileza de atualizarem as programações e mudanças de filmes, escrevendo ou telefonando para Waldir Camargo — DC — Av. Rio Branco, 25 — Tel.: 23-4643 das 15 às 17 horas

CENTRO

CAPITOLIO — 42-6788 — "Seleções Atlântida".
CATUMBI — 38-1081 — Festival Mexicano.
CINEAC TRIANON — 42-6024 — "Sessões Passatempo".
COLONIAL — 48-8512 — "Trindade Violenta".
ESTACIO DE SA' — 32-2923 — "O Covil da Desordem".
FLORIANO — "A Lenda da Estátua Nua".
FLUMINENSE — "Melodia Imortal".
IDEAL — 42-1281 — "A Diligência Fantasma".
IMPERIO — 42-1281 — "Arminho Negro".
IRIS — 42-0763 —
MARROCOS — "Tem Boi na Linha" e "Escravo do Ouro".
MEM DE SA' — 32-2323 — "Tudo é Música".
METRO PASSEIO — 22-6141 — "O Céu em Teu Amor".
OLIMPIA — 42-1298 — Em Obras.
ODEON — "Zarak".
PALACIO — "Difamação de um Homem".
PATHE' — "Albatrasse — O Traficante Sinistro".
PRESIDENTE — Programa de shorts portugueses em cores e cinemascópio.
PRIMOR — "Trindade Violenta".
REX — "Idílio Proibido".
PLAZA — 22-1057 — "Trindade Violenta".
RIO BRANCO — "Festival Mexicano"
VITORIA — 42-9020 — "Tudo é Música".
RIVOLI — "Sublime Sacrifício".
S. JOSE' — "Albatrasse — O Traficante Sinistro".

ZONA SUL

ALASKA — "A Venus de Bagdá".
ALVORADA — "Festival Mexicano".
ART PALACIO — "A Bela Moleira".
ASTORIA — "Trindade Violenta".
AZTECA — 45-6913 — "Sublime Sacrifício".
BOTAFOGO — "Tudo é Música".
CARUSO-COPACABANA — "Sublime Sacrifício".
GUANABARA — "Férias de Amor".
DANUBIO —
FLORESTA —
GUANABARA — "O Escândalo do Século".
IPANEMA — "A Diligência Fantasma".
LEBLON — 27-7805 — "Zarak".
METRO COPACABANA — 37-9797 — "O Céu em Teu Amor".
MIRAMAR — "Os Mal Encarados".
NACIONAL — 26-6074 — "Trindade Violenta".
PAX — "Albatrasse — O Traficante Sinistro".
PIRAJA' — "Depois eu Conto".
POLITEAMA — "Tudo é Música".
RIAN — "Zarak".
ROYAL — "Trindade Violenta".
ROXY — "Difamação de um Homem".
S. LUIZ — "Zarak".

ZONA NORTE

AMERICA — "Tudo é Música".
AVENIDA — "Arminho Negro".
BANDEIRA — 27-7575.
CARIOCA — 28-8167 — "Zarak".
ESKYE — 28-5515 — "A Bela Moleira".
HADDOCK LOBO —
MADRI — 42-1224 — "Difamação de um Homem".
MARACANÃ — "Tudo é Música".
METRO TIJUCA — 48-9970 — "O Céu Em Teu Amor".
NATAL — "Odio Contra Odio".
OLINDA — 48-1082 — "Trindade Violenta".
SANTO AFONSO — "Albatrasse — O Traficante Sinistro".
SANTA ALICE — "Zarak".
SANTA HELENA — "Festival Mexicano".
SANTA RITA — "Florada na Serra".
TIJUCA — "A Diligência Fantasma".
VILA ISABEL — "Blefando a Morte".

SUBURBIOS DA CENTRAL

ALFA
ABOLIÇÃO — "Três Amigos Implacáveis".
AGUA SANTA — "Onde Imperam as Balas" e "O Cadáver Atômico".
BANDEIRANTES — 42-3226 — "O Corcunda de Notre Dame".
BELMAR — 49-1744 — "Odio Contra Odio".
BENTO RIBEIRO —
CACHAMBI — "Areias do Deserto"
COELHO NETO —
COLISEU — "Zarak".
ENGENHO DE DENTRO — "Festival Mexicano".
ESKYE — (Méier) — "A Bela Moleira".
GUARACI — (Rocha Miranda) —
IMPERATOR — "Difamação de um Homem".
IRAJA' — "A Morte Espreita na Floresta".
MADUREIRA — "Três Amigos Implacáveis".
MARABA' — "Uma Noite no Rio".
MASCOTE — 2?-0411 — "Trindade Violenta"
MONTE CASTELO — "Tudo é Música".
MEIER — "Festival Mexicano".
NOVO HORIZONTE — "Redenção de um Covarde".
PALACIO VITORIA — 48-1971 — "Tramas da Traição".
PARA TODOS — "Albatrasse — O Traficante Sinistro".
PILAR — "A Volta de Cruz Diablo" e "Tanganika, o Inferno da Selva".
REALENGO —
REGENCIA — "Trindade Violenta".
RIDAN — "Os Poderosos Também Caem".
SOULIEN — "Festival Mexicano".
S. JORGE — (Olinda).
VAZ LOBO — "Congonanga, Refúgio dos Proscritos".

SUBURBIOS DA LEOPOLDINA

BRAZ DE PINA — "Difamação de um Homem".
BONSUCESSO — "A Batalha do Rio da Prata".
CARMOLI — "Tarzan e os Selvagens" e "Demônios do Círculo Vermelho".
CENTRAL — 30-3652 — "Metido a Bacana".
ITACAMBIRA — (Vila Kosmos) — Fechado por ordem técnica.
MAUA' — "Albatrasse — O Traficante Sinistro".
LEOPOLDINA — "Zarak".
MELLO — "Trindade Violenta".
PALACIO HIGIENOPOLIS — "Tarzan e a Expedição Perdida".
PENHA — "Festival Mexicano".
ORIENTE — "Vera Cruz".
PARAISO — "Festival Mexicano".
RAMOS — "Festival Mexicano".
ROSARIO — "Trindade Violenta".
SANTA CECILIA — "Festival Mexicano".
S. GERALDO — "Matar ou Correr".
S. PEDRO — "Vera Cruz".

ILHA DO GOVERNADOR

JARDIM — "Odio Contra Odio".
GUARABU — "Renúncia ao Odio".
ITAMAR — 159 — "Mabrouka".

SÃO GONÇALO

MUTUA — "Fuga Heróica" "A Lei do Sertão".

NITERÓI

CASSINO — "Albatrasse — O Traficante Sinistro".
ICARAI' — "A Lenda da Estátua Nua".
CENTRAL — "Montanhas em Fogo".
IMPERIAL — "A Diligência Fantasma".
ODEON — "Arminho Negro".
PALACE —
S. BENTO — "Trindade Violenta".
VERA CRUZ — "Angu de Carôço".

PETRÓPOLIS

A. PALACIO — "A Bela Moleira".
PETROPOLIS — "A Filha do Embaixador".
CAPITOLIO — "Três Amigos Implacáveis".
D. PEDRO — "Mabrouka"
SANTA TERESA — "Barbada do Biruta".

JACAREPAGUA

BARONEZA — "O Dia D".
MARAJO' — O Rei do Circo".

BANGU

MOÇA BONITA — "Tudo é Música".
MODERNO — "Vôo Para Hong Kong".

CAXIAS

CAXIAS — "A Lenda da Estátua Nua".
PAZ — "O Homem que Sabia Demais"
POPULAR — "Rio Fantasia".

TRES RIOS

REX — "Sou um Sentimental".

SÃO JOÃO DE MERITI

GLÓRIA — "Treze Cadeiras".

BARRA MANSA

PALACIO — "Escola de Música".
SAUDADE — "Dois Mundos Perdidos".
EDEN — "Perdoa-me Amor".

VOLTA REDONDA

AVENIDA — "E' Melhor ser Pobre".

H. CUNHA VAI PARA ARGENTINA

PROGRAMAS

Montarias oficiais

Corrida de sábado

1.º PAREO — A's 13,40 horas — 1.500 metros — Cr$ 65.000,00.

Quilos
1—1 Tolosa, F. G. Silva 4 56
2 Atencion, Não Corre 6 56
2—3 Malga, D. P. Silva 2 56
4 Joraie, L. Rigoni 3 56
3—5 Itajubá, J. Graça 7 56
6 Fronteira, J. Ramos 1 56
4—7 Mischief, C. Dia 5 56
8 Walkiria, J. G. Martins 8 56

2.º PAREO — A's 14,10 horas — 1.400 metros — Cr$ 50.000,00.

1—1 Ma Pomme, Não Corre .. 4 54
" Blonde, U. Cunha 7 58
2—2 Lufada, J. A. Silva 2 58
3 Diaria, J. Santos 3 58
3—4 Descaida, J. Ramos 8 58
5 La Mell, J. Graça 6 58
4—6 Saira, L. Rigoni 5 58
7 Habilla, Não Corre 1 58

3.º PAREO — A's 14,40 horas — 1.000 metros (grama) — Cr$ 75.000,00.

1—1 Jonnny Boy, O. Ulloa 2 55
2 Love Affair, F. Irigoyen 3 55
2—3 Vesper, J. Portilho 1 55
4—4 Cinne, L. Rigoni 4 55
" Cantigo, M. Henrique 5 55

4.º PAREO — A's 15,10 horas — 1.600 metros (grama) — Cr$ 55.000,00.

1—1 Cardeal, U. Cunha 2 52
2—2 Luarzinho, J. Baffica 1 56
3 Samurai, O. Ulloa 4 60
3—4 Escaler, L. Rigoni 3 60
5 D. Prince, C. Morgado 7 56
4—6 Odeon, D. Moreno 6 56
" Camabis, P. Labre 5 54

5.º PAREO — A's 15,40 horas — 1.600 metros — Cr$ 70.000,00.

1—1 Cordeona, J. Portilho 2 56
2—2 Sally, O. Ulloa 6 56
3 Uraúna, E. Castillo 1 56
3—4 Arancina, J. Graça 5 56
5 Siciliana, F. G. Silva 4 58
4—6 Belanna, L. Rigoni 3 56
" Baforada, H. Lima 7 56

6.º PAREO — A's 16,10 horas — 1.300 metros — Cr$ 70.000,00 (BETTING).

1—1 Apry, A. Barbosa 1 55
2 Guaba, A. G. Silva 6 55
2—3 Noemi, U. Cunha 7 55
4 Gualisca, J. Almeida 5 55
3—5 Tula, O. Ulloa 2 55
6 Ipis, J. 3 55
4—7 Citadelle, L. Rigoni 4 55
8 Vituta, J. Marchant 8 55
" Gerebaita, A. Marçal 9 55

7.º PAREO — A's 16,40 horas — 1.300 metros — Cr$ 70.000,00 (BETTING).

1—1 Nook, U. Cunha 2 55
2 Otropol, M. Chirino 3 55
2—3 Acajou, F. Irigoyen 7 55
4 Orsego, A. Caceres 4 55
3—5 Tuyuty, O. Ulloa 1 55
6 Clamart, Não Corre 6 55
" Entrerriano, D. Moreno 10 55
4—8 Jacyrnos, E. Castillo 5 55
9 Encouraçado, G. Almeida 8 55
10 Champollion, M. Henrique 9 55

8.º PAREO — A's 17,10 horas — 1.400 metros — Cr$ 60.000,00 (BETTING).

1—1 Lepanto, U. Cunha 16 56
" Blasé, Não Corre 2 56
3 Kadjar, A. Marçal 7 60
4 Equivoco, M. Henrique 6 56
2—5 Richmond, M. Barbosa 4 56
6 Locatário, E. Castillo 5 56
7 Brocal, J. Portilho 1 56
8 Abreu, L. Leighton 8 56
3—9 Jaguaribe, L. Rigoni 9 56
10 El Mayoral, D. Moreno 10 56
11 Gastrônomo, H. Cunha 12 56
" Ramalhete, Não Corre 11 56
4—12 Retinto, A. G. Silva 14 56
13 Lamento, M. Teixeira 13 56
14 Bassé, J. Baffica 3 56
15 Breville, C. Carvalho 15 56
" Pilgrim, O. Moura 11 54

Corrida de domingo

1.º PAREO — A's 13,40 horas — 1.400 metros — Cr$ 70.000,00.

Quilos
1—1 Bunty, D. Moreno 1 56
2 Rosa Miel, A. Marçal 7 56
2—3 Sinhá Dona, O. Ulloa 2 56
4 Jamaia, J. Portilho 3 56
3—5 Fuligem, D. P. Silva 8 56
6 Estampilha, J. Queiroz 6 52
4—7 Colgação, A. Santos 5 56
8 Nazaré, M. Henrique 4 56

2.º PAREO — A's 14,10 horas — 1.300 metros — Cr$ 70.000,00.

1—1 Desdemond, J. Baffica 2 55
2 Ibo, L. Rigoni 1 55
2—3 Valsa, A. G. Silva 3 55
4—4 Campeche, A. Caceres 4 55
" Kovidora, D. P. Silva 5 55
5 Rorea, A. Santos 6 55

3.º PAREO — A's 14,40 horas — 2.000 metros — Cr$ 84.000,00.

1—1 Siluran, U. Cunha 1 58
2—2 Zé, J. Silva 3 58
3 Fanfarrão, H. Cunha 6 52
3—4 Estuardo, F. Irigoyen 2 58
4—5 Abduzir, A. Santos 4 58
6 Ubu, J. Marchant 7 52
7 Bon Soir, O. Ulloa 5 58

4.º PAREO — A's 15,10 horas — 1.300 metros — Cr$ 70.000,00.

1—1 Carijós, U. Cunha 9 55
2 Jabok, J. Graça 6 55
2—3 Caiboaté, F. Irigoyen 1 55
4 Garganta, Não Corre 4 55
3—5 Garibaldi, J. Baffica 1 55
6 Emok, J. Ramos 3 55
4—7 Lord Affonso, A. Marçal 8 55
8 Rebeldia, A. Reis 2 55
9 Louro, A. Reis 7 55

5.º PAREO — A's 15,40 horas — 1.800 metros — Cr$ 100.000,00 (HANDICAP ESPECIAL).

Quilos
1—1 Urge, J. Marchant 7 59
" Tréta, O. Ulloa 6 54
2—3 Mas Tua, J. Baffica 1 56
3 Harmony, L. Rigoni 3 55
3—4 Cinderela, A. Portilho 5 55
5 Rebeldia, A. Reis 4 55
4—6 Huaji, F. Irigoyen 2 55
7 Egalina, J. Portilho 6 55
8 Imperata, H. Lima 8 55

6.º PAREO — A's 16,10 horas — 2.000 metros — Cr$ 66.000,00 (BETTING).

1—1 Sysley, F. Irigoyen 1 56
2 Condor, H. Cunha 7 56
2—3 Tripoli, M. Henrique 2 56
4 Revolteado, A. Caceres 5 56
3—5 Régio, C. Dias 3 56
6 Solúvel, J. Portilho 8 56
4—7 Tunuyán, H. Rebello 4 56
8 Mon Am, G. Almeida 6 56
9 Tlasamo, D. Moreno 9 56

7.º PAREO — (2a. Prova da Temporada Internacional) — A's 16,40 horas — 2.400 metros — Cr$ 400.000,00 (BETTING).

1—1 Royal Game, E. Castillo 6 56
2 Buriú, A. Portilho 5 56
2—3 Farolon, D. Moreira 4 56
4 Kunari, F. Irigoyen 1 56
3—5 Canavial, F. Irigoyen 2 56
6 Jambolaio, J. Portilho 3 56
4—7 Dirétor, D. P. Silva 7 56
8 Ulemá, J. Marchant 8 56
9 Jubiloso, A. Caceres 9 56

8.º PAREO — A's 17,10 horas — 1.400 metros — Cr$ 70.000,00 (BETTING).

1—1 Sinistro, M. Henrique 2 55
2 Botafogo, A. Reis 4 55
3 Jack Fruit, G. Almeida 1 55
2—4 Cris Craft, J. Graça 5 55
5 Cascador, M. Henrique 3 55
3—6 Wisnitz, E. Castillo 6 55
7 Pinta Lorde, A. Portilho 10 55
8 Umiri, J. Marchant 7 55
4—9 Fogareiro, J. Barros 8 55
10 Veleiro, L. Rigoni 9 55
11 Banjo, H. Lima 11 55
12 Solitário, D. Moreira 12 55

Eles chegaram ASSIM...

Exaustão derrota a favorita Corbeille com a máxima facilidade

Doutorzinho vence firme a parelha Discípulo - Sportsman

Sanha nos últimos momentos alcança a "out-sider" La Reine e a domina por meio corpo

Enfin Violon confirma, deixando o aluado Sixpence a menos de 1 corpo

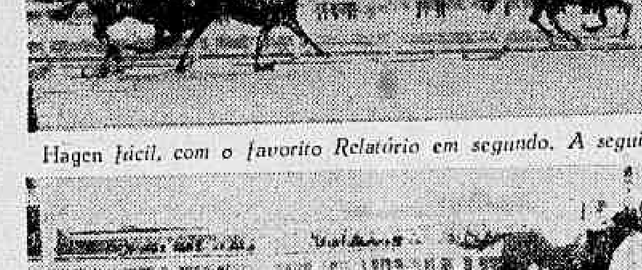

Hagen fácil, com o favorito Relatório em segundo. A seguir, Togo

Disparado, Ganges confirma a preferência do público apostador

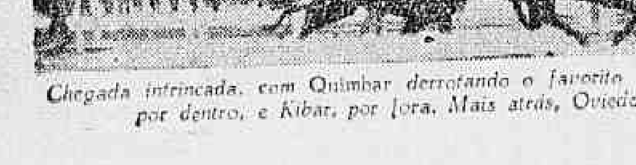

Chegada intrincada, com Quimbar derrotando o favorito Bomarsol, por dentro, e Kibar, por fora. Mais atrás, Oviedo

O TEMPO DIRÁ

Pedro Gusso Filho, o competente treinador de Canavial. — A chuva pode estragar a festa

Gusso: -- A chuva é que pode atrapalhar

Canavial deverá ser o ganhador do Grande Prêmio "Doutor Frontin" em pista de grama leve, pois na pesada é duvidosa a sua apresentação — declarou ontem ao DC o treinador Pedro Gusso Filho, responsável pelo preparo do craque nacional, que participará da carreira central de domingo.

Informando que o castanho do Stud Seabra está na melhor fase de sua campanha, tendo produzido ótimo exercício, acrescentou o tratador: "Canavial deixou ótima impressão quando de seu ensaio, no qual assinalou a marca de 156 (segundos) cravados para os 2.400 metros.

"FORFAIT" DUVIDOSO

— Canavial melhorou muito após sua corrida no G. P. Brasil, quando secundou o craque argentino Don Vareia, derrotando os competidores que irá enfrentar domingo próximo. Aliás — acrescenta o popular "Pierre" — creio ser o filho de Radar uma estrêla na raia leve, porém já no terreno anormal será duvidosa a sua apresentação, pois êle sempre rende menos em raia pesada, onde tem dado inúmeros banhos.

ADVERSARIOS

— O defensor das côres do "Stud" Seabra terá como seu maior adversário a chuva, uma vez que, chovendo, as pistas ficarão "barradas" em que meu cavalo já demonstrou não se adaptar.

— Qual o trabalho de Canavial para o compromisso? — perguntamos.

— Abordou os 2.400 metros no tempo de 156 (segundos) cravados, com 101" para a última milha. Devo aprontá-lo amanhã (hoje) e acredito que assinale uma boa marca, pois êle está em ótima forma física — concluiu o treinador Pedro Gusso Filho.

JACARÉ "SENTIU"

O cavalo Jacaré "sentiu" de um dos locomotores, durante o percurso do páreo em que participou, na semana passada.

PARA PERNAMBUCO

Os animais Zarik e El Mayor que atuaram durante vários anos no Hipódromo da Gávea, foram vendidos para Pernambuco, onde continuarão suas campanhas.

Abreu fêz 62": 1000 m

Apesar do tempo encoberto, grande número de parelheiros compareceu à pista de areia (pesada) na manhã de ontem, a fim completar os seus "entraînements" para intervir na corrida de amanhã, na Gávea.

O estreante Abreu — que já teve o seu "forfait" apresentado em quatro oportunidades — destacou-se dos demais, marcando o bom tempo de 62" para a distância de 1.000 metros na reta da Lagoa. O potro Love Affair, pilotado pelo "Pancho" Irigoyen, também agradou, com os seus 36" nos 600 metros.

APRONTOS

Eis os demais aprontos anotados:

1.º PAREO
JORAIE. L. Rigoni, 700 em 48"
MISCHIEF C. Dias, 600 em 38" 1/5.

2.º PAREO
DIARIA, A. Santos, 400 em 24" — reta oposta.
SAIRA, L. Rigoni, 600 em 37" 2/5.

3.º PAREO
LOVE AFFAIR, F. Irigoien, 600 em 36"
VESPER, J. Portilho, 1.000 em 62" — Reta oposta.
CANTIGO M. Henrique, 600 em 35".

4.º PAREO
ESCALER, L. Rigoni, 800 em 53"
DESERT PRINCE, C. Morgado 600 em 36"
ODEON, D. Moreno, 800 em 38" 2/5.

5.º PAREO
SALLY, O. Ulloa, 600 em 36" 3/5
SICILIANA, F. G. Silva, 800 em 52" 3/5

6.º PAREO
APRY, A. Barbosa, 600 em 37"
NOEMI U. Cunha, 700 em 47" 2/5
TULA, O. Ulôa, 600 em 36" 3/5
CITADELLE, L. Rigoni, 360 em 22".
VITUTA, J. Marchant, 600 em 39" 2/5
GEREBAITA A. Marçal, 600 em 38" 2/5

7.º PAREO
NOOK, U. Cunha, 700 em 43" 2/5
TUIUTI, O. Ulloa, 600 em 35" 4/5
ENTRERRIANO, D. Moreno, 600 em 41"
JACIRNOS, E. Castillo, 600 em 36" 3/5

8.º PAREO
KADJAR, A. Marçal, 600 em 36"
EQUIVOCO, M. Henrique, 600 em 37"
LOCATARIO, E. Castillo, 800 em 53"
BROCAL, J. Portilho, 600 em 40"
ABREU, L. Leighton, 1.000 em 62" — Reta oposta
JAGUARIBE, L. Rigoni, 600 em 45"
GASTRONOMO, H. Cunha, 600 em 37" 3/5
RETINTO, A. G. Silva, 600 em 40"
TAGOTO, M. Teixeira, 600 em 46"
BREVILLE, C. Carvalho, 700 em 46"
PILGRIM, O. Moura, 800 em 50"

RÚSSIA, 10; FINLÂNDIA, 0

HELSINQUE, 15 (UP) — A União Soviética venceu facilmente a Finlândia por dez tentos a zero, em partida da rodada preliminar do futebol para a próxima Copa do Mundo. Ao terminar o primeiro tempo, os russos venciam por 7 x 0.

GOLEADO O D.A.: 5 A 0

UTRECHT, 15 (FP) — Em jôgo noturno, o clube da primeira divisão holandesa D.O.S. Utrecht derrotou uma seleção do Departamento Autônomo do Rio de Janeiro por cinco tentos a zero, Contagem no intervalo, 2x0.

Não resistiu o Tamoio ao C. Rio: 3 x 1

CABO FRIO, 15 (SP-DC) — Com tentos de Mituca (2) e Célio, o Canto do Rio venceu ontem a equipe do Tamoio pelo marcador de 3x1 em peleja disputada nesta cidade, com a finalidade de ajudar as obras da igreja local. O quadro de Niterói marcou 2x0 na primeira etapa e somente permitiu que o seu antagonista conseguisse o seu tento de honra aos minutos do tempo complementar.

JUIZ E EQUIPES

Dirigiu a partida o árbitro Airton Morais e as equipes participantes foram ao encontro com os seguintes jogadores:

CANTO DO RIO: — Garcia (Mauro); Valter e Ismael (Paulo); Vitor, Dodoca e Floriano; Caboclo Osmar, Célio (Elcio), Mituca e Pinheiro (Sandoval).

TAMOIO: Bosco; Irani e Vilmar; Nadir, Loló e Luizinho; Zeca, Zezinho, Abilo (Elisio), Jaw e Toquinho.

REPRODUÇÃO: CYTHERE

Foi embarcada para o Paraná, a égua Cythere, que deverá servir como reprodutora na Fazenda Sta. Angela.

FECHADO O PACAEMBU POR 40 DIAS EM 58

S. PAULO, 15 (S.P.) — Em reunião realizada pelo Conselho Municipal de Esportes ficou acertado que o Pacaembu será novamente fechado, para reparos em seu gramado, no mês de janeiro e 10 dias do mês de fevereiro, atendendo a um pedido da FPF, pois anteriormente ficou acertado que o fechamento daquela praça de esportes seria em março. A solicitação da federação paulista prende-se à realização do Torneio Rio-São Paulo que se inicia em janeiro e precisa das compensadoras.

Rossi expôs as suas condições

O aprendiz Hélio Cunha, convidado para atuar na Argentina como jóquei oficial do stud proprietário de Heráclito — um dos participantes do último G. P. "Brasil" — não se interessou pela proposta formulada.

O sr. Carlos Rossi, a pedido dos responsáveis pelo stud portenho, transmitiu ao aprendiz gaúcho as condições em que o contrato poderia ser firmado.

SURPRESA

— Tenho grande vontade de conhecer a Argentina mas creio que seja agora, declarou Hélio Cunha ao DC.

— Quem o convidou?

— Foi o proprietário por intermédio do sr. Carlos Rossi, na manhã da última segunda-feira. O convite foi uma grande surpresa para mim, pois, jamais podia esperar, no momento, um convite dessa natureza.

MOTIVOS

Hélio Cunha adiantou ao DC que, a princípio, o contrato seria uma experiência, e, caso gostasse, lá mesmo o firmaria. Além disso, o jovem bridão receberia passagens de ida e volta. "A proposta não foi das piores — acentuou H. Cunha — mas não a aceitei".

— Se eu fôsse para Buenos Aires, teria de fazer prova para jóquei e consequentemente seria desligado da Escola de Aprendizes. Vocês já pensaram, que, se eu tivesse de voltar perderia as vantagens da aprendizagem? Por isso, pensei um pouco e resolvi ficar por aqui mesmo -- finalizou.

CÊRCA EXTERNA

Oscar Varêda

Umas e outras da corridinha de ontem lá na Gávea.

A história começou com EXAUSTÃO encontrando finalmente o caminho certo.

Também o sr. C. Dias arranjou jeito de treinar caligrafia em tôda a reta. Se corre em linha reta, como a outra, não dava susto. Podem crer.

Veio a seguir o DOUTORZINHO, em chegada marota, para engolir o bife que o DISCÍPULO trazia mastigado desde os 300 finais.

PICUHY, apesar de levar muita vantagem de pêso, parou cedo e não foi nem sombra daquele da noturna. Anda correndo pouco de dia... E' caso para a gente comentar.

SANHA venceu a seguir um páreo perdido. Não passava nunca: mas, nos últimos 200, Portilho, que é José, ajeitou e tome polca! Foi buscar LA REINE lá em cima.

Irreconhecível o sr. Dario Moreira no dorso de ESCÁPULA. Correu longe, fêz uma visita às cocheiras do Manoel de Oliveira quando contornou a curva e, depois, nunca mais...

Resta dizer que MENDY, muito apostada e falada pelos sabidos, foi última, sim senhor...

Enfim, ENFIN VIOLON confirmou como o primeiro favorito da tarde. Não deu quase susto, compensando perfeitamente a viagem do sr. Gastão Massoli.

SIXPENCE dos outros merece citação pelo bom segundo. Novamente com «Mister Joe» mostrando ser a estrêla quando está livre do «Bequinho» e do Rigoni. Bom freio, êste mineiro.

O negócio do HAGEN era confirmar. Ontem estava no seu bom dia e pronto. Na reta só fêz zombar dos outros, pregando um bom tempo naquela milha de ontem.

RELATÓRIO, com todo aquêle trabalhão que possúía, ficou com a dupla e olhe lá! Quase que TOGO estraga a festa.

GANGES desta vez resolveu confirmar, com o apavorado Castillo, que não brinca em serviço. Foi tomar a ponta na entrada da reta e marcar encontro com os outros só nas duchas.

E Castillo aproveitou a embalagem apavorada levando o garoto QUIMBAR no colo. Ganhou na raça o chileno.

BOMARSO não decepcionou, já que chegou agarrado em segundo. Vale lembrar também o ótimo terceiro de KIBAR.

E lá vai um abração pernambucano para o sr. Celestino Gomes, o treinador de QUIMBAR. Soube mostrar classe no presente do Stud Paula Machado, que lhe confiou QUIMBAR há bem pouco tempo.

E a história terminou com outro encabulado encontrando o caminho certo. SALU largou, quebrou todo mundo e venceu firme.

Anotem ONISCO no caderninho. Largou fora do páreo e depois nunca mais.

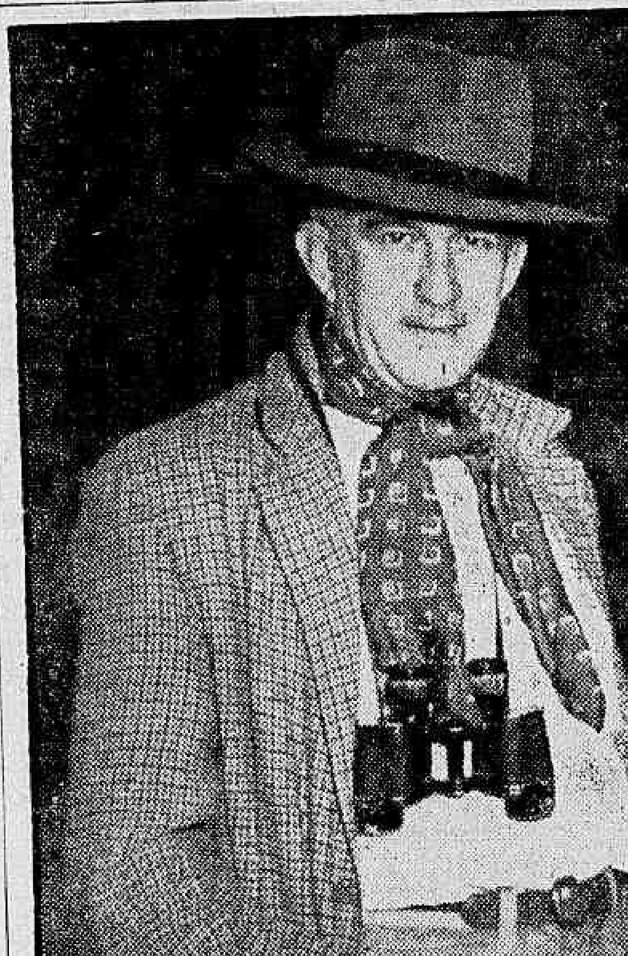

Ernani Freitas, atual preparador do craque Polar. "Seu" Freitas está "caprichando" no treinamento do "francês", para o "Grande Prêmio Jockey Club Brasileiro"

Polar prepara-se para Jockey Club Brasileiro

· O cavalo Polar — que participou do G. P. "Brasil" de 57 — deverá continuar a sua campanha no turfe carioca, e para êste fim vem sendo preparado pelo treinador Ernani Freitas.

O craque francês (ainda muito pesado) reaparecerá no G. P. "Jockey Club Brasileiro", a ser realizado no mês de setembro próximo, na distância de 3.200 metros.

VÁRIOS INTERESSADOS

Desde que Polar chegou ao Rio de Janeiro, vários turfistas cariocas vem demonstrando interêsse na sua aquisição. Diariamente inúmeros proprietários se dirigem ao "Stud Paula Machado" a fim de vêr de perto o belo parelheiro francês. Circula pela Gávea, inclusive, o boato de que o sr. Francisco Eduardo de Paula Machado é um dos grandes interessados na compra, o que aliás seria um grande refôrço para a tradicional jaqueta ouro e costuras azuis nas próximas provas das temporadas internacionais.

Bem amparado nas apostas HAGEM derrotou o favorito RELATÓRIO com facilidade

A prova mais bem dotada da reunião de ontem, com o prêmio de Cr$ 70 mil ao vencedor, era a quinta do programa. Esta carreira reuniu um lote de seis animais de classe regular, cabendo a vitória, nos metros finais ao Hagen. No segundo pôsto chegou Relatório, formando a dupla favorita do público apostador (13), a qual vendeu cêrca de 42 mil pules.

O programa, constituido de oito provas, foi cumprido à risca e o movimento geral das apostas atingiu ao total de Cr$ ...... 26.620.920,00, afora os concursos que somaram Cr$ 830.825,00.

1.º Páreo — 1.600 metros — Pista: A. P. — Prêmios: Cr$ 55.000,00 — Cr$ 16.500,00 — Cr$ 11.000,00 e Cr$ 8.250,00

1.º	Exaustão — A. Santos	48	14.897	58,00	11	10.255	54,00
2.º	Corbeille — C. Dias	52	34.193	25,00	12	19.273	29,00
3.º	Maionese — F. G. Silva ..	52	19.001	45,00	13	3.817	145,00
4.º	Blue Bir — W. Marinho ..	52	4.022	175,00	14	19.560	28,00
5.º	Experiência — J. Barros ..	52	23.130	37,00	22	654	848,00
6.º	E. d'Oeste — C. Paranhos .	48	9.407	91,00	23	1.768	314,00
7.º	Eterna — G. Queiroz	48	2.518	341,00	24	9.135	61,00
	Não correu: Key of Spain.				34	2.054	270,00
			108.068		44	3.250	171,00
						69.766	

Diferenças: 1 corpo e 1 corpo — Tempo: 104"2/5 — Vencedor: (7) 38,00 — Dupla: (14) 28,00 — Placés: (7) 22,00 e (1) 15,00 — Movimento do páreo: Cr$ 2.069.670,00.

EXAUSTÃO — F. C. — 5 anos — R. G. do Sul — Por: Miragaio e Pirajá — Proprietária: Beatriz Rocha — Treinador: Mariano Sales — Criador: Remonta do Exército.

2.º Páreo — 1.400 metros — Pista: A. P. — Prêmios: Cr$ 50.000,00 — Cr$ 15.000,00 — Cr$ 10.000,00 e Cr$ 7.500,00

1.º	Doutorzinho — A. Reis	60	33.139	34,00	11	2.213	310,00
2.º	Discípulo — J. G. Martins .	60	26.137	43,00	12	13.179	52,00
3.º	Sportsman — J. Martins ..	60	26.137	—	13	12.569	55,00
4.º	Dark Boy — J. Portilho ..	60	34.236	33,00	14	12.012	57,00
5.º	Picuhy — C. Dias	49	30.025	37,00	22	1.613	426,00
6.º	Irla — H. Lima	58	7.042	142,00	23	12.012	57,00
7.º	Dux — A. G. Silva	60	4.742	237,00	24	16.676	41,00
8.º	Delfino — M. Henrique ...	54	5.237	215,00	33	1.200	532,00
					34	12.688	54,00
			141.438		44	2.089	329,00
						86.347	

Diferenças: 1 corpo e 1 corpo — Tempo: 91"1/5 — Vencedor: 2) 34,00 — Dupla: (12) 52,00 — Placés: (2) 19,00 e (1) 18,00 — Movimento do páreo: Cr$ 2.637.160,00.

DOUTORZINHO — M. C. — 6 anos — S. Paulo — Por: Barodа Squadron e La Gavea — Proprietário: Isidoro Pascoalino — Trienador: Sabatinho d'Amore — Criador: Pascoal Conzo.

3.º Páreo — 1.300 metros — Pista: A. P. — Prêmios: Cr$ 55.000,00 — Cr$ 16.500,00 — Cr$ 11.000,00 e Cr$ 8.250,00

1.º	Sanha — J. Portilho	54	21.238	57,00	12	28.005	29,00
2.º	La Reine — A. G. Silva ..	56	9.653	126,00	13	19.861	41,00
3.º	Escápula — D. Moreira ..	55	56.526	22,00	14	20.924	32,00
4.º	Ginetta — J. Graça	56	19.159	64,00	23	8.805	92,00
5.º	Lady — A. Portilho	54	7.243	168,00	24	10.548	77,00
6.º	Mendy — J. Camargo	54	39.485	31,00	33	1.728	472,00
					34	9.487	86,00
			153.304		44	3.111	262,00
						102.559	

Não correram: Blonde e Invertina.

Diferenças: meio corpo e 2 1/2 corpos — Tempo: 84"2/5 — Vencedor: (2) 57,00 — Dupla: (34) 86,00 — Placés: (7) 40,00 e (6) 104,00 — Movimento do páreo: Cr$ 2.922.820,00.

SANHA — F. A. — 6 anos — S. Paulo — Por: Legend of France e Kelpie — Proprietário: Stud Novo Horizonte — Treinador: Alcides Morales — Criador: A. J. Peixoto de Castro.

4.º Páreo — 1.500 metros — Pista: A. P. — Prêmios: Cr$ 65.000,00 — Cr$ 19.500,00 — Cr$ 13.000,00 — Cr$ 9.750,00 e Cr$ 5.000,00

1.º	Enfin Violon — G. Massoli	56	81.253	18,00	11	2.627	377,00
2.º	Sixpence — J. Portilho ...	56	32.169	44,00	12	35.639	28,00
3.º	Jet Beat — D. P. Silva ..	56	29.133	40,00	13	29.236	34,00
4.º	Jagunço — H. Lima	54	4.724	302,00	14	22.591	44,00
5.º	Master Joe — A. Marçal ..	56	24.934	57,00	22	778	1.272,00
6.º	Abdula — V. Andrade	56	2.142	637,00	23	12.580	73,00
7.º	Uarú — A. Portilho	56	2.741	521,00	24	8.868	117,00
8.º	Criterion — A. Santos	53	2.491	573,00	33	1.464	676,00
					34	9.495	104,00
			179.687		44	1.211	817,00
						124.489	

Diferenças: 3/4 de corpo e vários corpos — Tempo: 96"3/5 — Vencedor: (1) 18,00 — Dupla: (13) 34,00 — Placés: (1) 11,00 — (5) 13,00 e (3) 13,00 — Movimento do páreo: Cr$ 3.523.860,00.

ENFIN VIOLON — M. C. — 4 anos — S. Paulo — Por: Violoncelle e Emeraude — Proprietário: Haras São Bernardo S. A. — Treinador: Domingos Ferreira — Criador: Haras São Bernando S. A.

5.º Páreo — 1.600 metros — Pista: A. P. — Prêmios: Cr$ 70.000,00 — Cr$ 21.000,00 — Cr$ 14.000,00 e Cr$ 10.500,00

1.º	Hagen — A. Portilho	56	65.837	26,00	12	8.555	120,00
2.º	Relatório — J. Marchant ..	56	81.892	21,00	13	42.098	24,00
3.º	Togo — V. Andrade	56	16.887	101,00	14	19.621	52,00
4.º	Rochedo — D. Moreno	56	23.076	74,00	22	459	2.239,00
5.º	Commodore — R. Freitas F.	56	6.894	247,00	23	13.070	79,00
6.º	Ugando — J. Baffica	56	1.183	1.440,00	24	6.469	159,00
7.º	Umbuzeiro — O. Ulloa	56	18.404	93,00	33	4.313	238,00
					34	30.844	33,00
			214.273		44	3.833	268,00
						129.260	

Não correu: Botafogo.

Diferenças: 2 corpos e 3/4 de corpo — Tempo: 101"1/5 — Vencedor: (1) 26,00 — Dupla: (13) 24,00 — Placés: (1) 16,00 e (5) 14,00 — Movimento do páreo: Cr$ 3.812.710,00.

HAGEN — M. C. — 4 anos — D. Federal — Por: Radar e Fawzia — Proprietário: Stud América — Treinador: Sabbatino d'Amore — Criador: Abelardo Accetta.

6.º Páreo — 1.600 metros — Pista: A. P. — Prêmios: Cr$ 55.000,00 — Cr$ 16.500,00 — Cr$ 11.000,00 — Cr$ 8.250,00 e Cr$ 5.000,00

1.º	Ganges — E. Castillo	56	98.335	15,00	11	5.785	165,00
2.º	Calabrês — J. Portilho ...	52	29.532	51,00	12	32.097	30,00
3.º	Temor — A. G. Silva	52	40.357	37,00	13	9.711	98,00
4.º	Iriswal — M. Teixeira	56	4.262	351,00	14	43.532	22,00
5.º	Jarazal — R. G. Martins ..	50	1.239	1.206,00	22	1.442	660,00
6.º	Alarido — J. Barros	53	3.434	435,00	23	4.162	229,00
7.º	Issongo — J. G. Martins ..	58	3.992	374,00	24	15.914	60,00
8.º	Fôrça Total — M. Henrique	54	6.792	220,00	33	733	1.299,00
					34	5.525	172,00
			187.943		44	896	1.063,00
						119.788	

Não correram: Don Carlos e Rubro Negro.

Diferenças: 4 corpos e 3 corpos — Tempo: 102"4/5 — Vencedor: (1) 15,00 — Dupla: (12) 30,00 — Placés: (1) 10,00 — (3) 11,00 e (8) 11,00 — Movimento do páreo: Cr$ 3.557.110,00.

GANGES — M. C. — 5 anos — R. G. do Sul — Por: New York e [illegible] — Proprietário: Gilberto de Carvalho Solanés — Treinador: Estevam Pereira F. — Criador: Francisco Caruccio Espólio.

7.º Páreo — 1.500 metros — Pista: A. P. — Prêmios: Cr$ 55.000,00 — Cr$ 16.500,00 — Cr$ 11.000,00 — Cr$ 8.250,00 e Cr$ 5.000,00

1.º	Quimbar — E. Castillo ...	56	54.837	35,00	11	8.322	113,00
2.º	Bomarsol — H. Cunha	55	77.677	25,00	12	8.570	110,00
3.º	Kibar — R. Freitas F.	58	10.235	189,00	13	43.417	22,00
4.º	Oviedo — A. Reis	56	12.252	158,00	14	9.846	95,00
5.º	Mark Clarck — V. Andrade	58	6.922	280,00	22	914	1.027,00
6.º	Sovéu — U. Cunha	56	37.641	51,00	23	10.612	88,00
7.º	Ornamento — M. Henrique .	56	1.972	983,00	24	2.920	322,00
8.º	El Amigo — J. Portilho ..	54	17.425	111,00	33	20.147	47,00
9.º	Chivi — A. Portilho	56	18.202	106,00	34	12.000	78,00
10.º	Haralém — A. Barbosa ..	56	3.993	485,00	44	1.338	702,00
11.º	Beethoven — C. Dias	49	1.425	1.360,00			
12.º	Impulsivo — V. Lima	58	1.060	1.828,00		118.086	
			243.731				

Não correram: Panurgo e Colmastérus.

Diferenças: paleta e pescoço — Tempo: 95"4/5 — Vencedor: (7) 35,00 — Dupla: (13) 22,00 — Placés: (7) 15,00 — (1) 14,00 e (12) 33,00 — Movimento do páreo: Cr$ 4.186.820,00.

QUIMBAR — M. C. — 6 anos — S. Paulo — Por: Heron e Ibirapuera — Proprietário: Stud L. de Paula Machado — Treinador: Celestino Gomez — Criador: Haras São José e Expeditus.

8.º Páreo — 1.300 metros — Pista: A. P. — Prêmios: Cr$ 55.000,00 — Cr$ 16.500,00 — Cr$ 11.000,00 — Cr$ 8.250,00 e Cr$ 5.000,00

1.º	Salú — C. Morgado	56	42.595	39,00	11	1.243	839,00
2.º	Genazzano — D. Moreira .	58	20.967	80,00	12	16.714	62,00
3.º	Galope — J. Baffica	56	31.865	53,00	13	28.170	37,00
4.º	Sal Amargo — C. Dias ...	51	6.640	253,00	14	24.039	43,00
5.º	Onisco — J. Medeiros	56	64.369	26,00	22	3.062	341,00
6.º	Sea Prince — J. Martins ..	56	2.023	829,00	23	13.091	76,00
7.º	Ébano — W. Marinho	51	4.612	364,00	24	13.213	79,00
8.º	Ivarito — A. G. Silva	54	8.046	208,00	33	3.779	278,00
9.º	Maestrini — E. Castillo ..	56	26.461	63,00	34	19.454	54,00
10.º	Fumeiro — R. Freitas F. ..	58	3.408	492,00	44	7.861	133,00
11.º	Jacuruxi — J. Queiroz	54	31.865	—		131.256	
			210.986				

Diferenças: 1 corpo e 1 corpo — Tempo: 83"3/5 — Vencedor: (6) 39,00 — Dupla: (34) 54,00 — Placés: (6) 15,00 — (9) 33,00 e (10) 18,00 — Movimento do páreo: Cr$ 3.910.770,00.

SALU' — M. C. — 6 anos — R. G. do Sul — Por: Saravan e Irlanda — Proprietário: Stud Leila — Treinador: Roberto Morgado — Criador: A. J. Peixoto de Castro.

MOVIMENTO DE APOSTAS	Cr$ 26.620.920,00
CONCURSOS	Cr$ 830.825,00
TOTAL	Cr$ 27.451.745,00

CONCURSOS E BETTINGS

Os Concursos e Bettings ontem patrocinados pelo Jockey Club Brasileiro, tiveram os seguintes resultados:

CONCURSO DE 6 PONTOS — 214 ganhadores — Rateio: Cr$ 318,00.

CONCURSO DE 7 PONTOS — 10 ganhadores — Rateio: Cr$ 7.163,00.

BETTING SIMPLES — Combinação: 1-7-6 — 295 ganhadores — Rateio: Cr$ 258,00.

BETTING DUPLO — Combinação: 1-3 — 7-1 — 6-9 — 79 ganhadores — Rateio: Cr$ 3.665,00.

TRANSFERENCIA DE WAGNER E IÊDO

RECIFE, 14 (Asap.) — Circulam notícias nos meios esportivos de que o Vasco da Gama concordou em ceder os jogadores Wagner e Iêdo ao Náutico, cobrando a importância de 300 mil cruzeiros pelo passe. Os entendimentos do Náutico foram agora iniciados com os atletas.

RUBENS BIMBA DEIXOU O ESPORTE

RECIFE, 15 (S.P.) — O médio Rubens Bimba decidiu inesperadamente regressar ao Rio, por ter falecido seu genitor na capital da República, tendo declarado ao diretor de futebol do rubro-negro que talvez não volte mais a esta capital, o que será decidido com sua família no Rio.

O Sol da meia-noite perturbará nossos craques: dr. Gosling

— Uma circunstância que muito influirá no estado de ânimo dos nossos craques, é o sol da meia-noite, pois, como sabemos, o negrume da noite de verão, na Suécia, não é mais intenso do que os nossos crepúsculos, já que, até às 23 horas, o sol ainda está de fora. Uma das consequências do fenômeno é a falta de sono, que se agrava, a ponto de, para certas pessoas, ser necessária a colocação de cortinas de pano prêto, nas janelas, para escurecer o quarto.

Estas declarações foram prestadas à reportagem, pelo dr. Hilton Gosling, que há algum tempo vem prestando serviços à CBD e que, recentemente, foi contratado como médico da seleção brasileira à "Copa do Mundo" de 1958. O sr. Gosling vai à Suécia levando três importantes missões: médica, técnica e administrativa, já que examinará, "in loco", todos os detalhes inerentes aos jogos: dimensões de campos, estado do piso, tipos de traves, tipos de bolas, horários, instalações e muitos outros.

IMPORTANCIA DO PISO

Analisando cientificamente a questão dos pisos dos campos disse o dr Gosling que, pelos próprios jogos do Campeonato Brasileiro, observou-se a inadaptabilidade dos atletas a essas mudanças, afirmando que os que estão acostumados a jogar em campo duro, encontram dificuldades quando atuam em canchas macias, com diminuição em sua resistência, e vice-versa.

INSTALAÇÕES

Abordando a questão do local da concentração e suas condições mínimas, o dr. Gosling esclareceu que, segundo a Federação Sueca, provàvelmente, disputaremos os jogos da "Competição Final" nas cidades de Uddvala, Goteborg e Boras que distam centenas de quilômetros umas das outras, sendo pois necessário prever acomodações, campos de treinos, etc., dentro de um certo limite que não estafe os jogadores antes dos prélios.

PREPARO DA SELEÇÃO

O médico da seleção brasileira dividiu o preparo dos "scratchmen" nacionais em três pontos: Estado Físico — Preparação do Atleta que subentende: preparação física; preparação técnica e tática; preparação moral e psíquica e por fim, a Parte Médica, constante de: Fase Médica, com exames clínicos, de Laboratórios, Testes de Coordenação, Radiografias. Provas de Recuperação e Exames Dentários; Fase Técnico-Médica, com provas de campo, para os atletas ao mesmo tempo em que cada jogador será observado pelo médico e Fase Técnica, pròpriamente dita, com treinos e jogos, a cargo do treinador.

PROGRAMA RIGOROSO

Finalizando o médico da seleção brasileira disse:

— O programa esboçado para os primeiros treinos da nossa seleção me parece rigoroso. Não vamos submeter os jogadores a exaustivos "matches" em campos irregulares, quer quanto o piso, quer quanto às suas dimensões. O número de jogos é excessivo sendo forte e intenso o programa.

Zé da Gama não tocará no dinheiro

Zé da Gama não tocará nem mesmo na comissão da venda dos jogadores Valter Prado e Nicola ao futebol francês, apesar de servir de intermediário no assunto, pois é devedor ao Bonsucesso de alta importância.

O assunto Zé da Gama continua abalando a diretoria do grêmio de Teixeira de Castro, pois o diretor de futebol, sr. Tadeu Macedo, quer levar Zé da Gama à Justiça comum por não cumprimento do contrato assumido com o clube.

VENDA DE JOGADORES

Chegou ontem ao Rio e entrou logo em entendimentos com o sr. Alexandrino Mendes Soares, presidente do Bonsucesso um emissário do futebol francês que deseja o concurso de Valter Prado e Nicola, que já estão inclusive em Paris. Não foi ventilado o resultado da reunião entre os dois dirigentes, sabendo-se apenas que chegaram à solução, devendo na próxima semana os dois jogadores serem contratados.

ZÉ É DEVEDOR

A comissão a que teria direito Zé da Gama será deduzida da sua dívida com o clube, pois o empresário está devendo os salários de todos os jogadores do Bonsucesso desde março até julho.

(Conclui na 7.ª pág.)

LLOYD BRASILEIRO - Patrimônio Nacional

Escritório Central: Rua do Rosário 2/22
Tel.: 23-1771
Passagens: Avenida Rio Branco, 44/46
Tel.: 43-1247

NORTE

D. PEDRO II (Paquete) (VG. 122 ida)
Sairá amanhã, dia 17, às 15 horas para: Salvador e Recife.
Receberá cargas no Armazém 13, até hoje.

COMTE. CAPELA (Paquete) (VG. 120 ida)
Sairá a 22 do corrente, às 15 horas, para: Ilhéus e Salvador.

CAMPOS SALES (Paquete) (VG. 124, ida)
Sairá para: Vitória — Salvador — Recife — Fortaleza — Belém — Santarém — Óbidos — Parintins — Itacoatiara e Manaus.

AOS SRS. PASSAGEIROS
Pedimos o comparecimento na Seção de Passagens, para adquirirem seus respectivos bilhetes os portadores das seguintes inscrições:
Manaus: 49 e 62
Óbidos: 1
Santarém: 1 a 5.
Belém: 161 a 200.
Fortaleza: 251 a 340.
Os demais portadores de inscrições poderão comparecer a partir do dia 19 do corrente, para preenchimento das vagas eventuais.
NOTA: Êste navio só receberá PASSAGEIROS.

RIO SOLIMÕES (Cargueiro) (VG. 121 ida)
Sairá para: Fortaleza — S. Luis e Belém.

AVISO
Qualquer alteração na data de saída dos navios, será publicada neste mesmo local.

RIO DOCE (Cargueiro) (VG. 114 Ida)
Sairá para: Manaus e Portinhos.

PARA O SUL

BARBACENA (Cargueiro) (VG. 88 — VOLTA)
Sairá para: Santos — Rio Grande — Pelotas e Pôrto Alegre.

EUROPA
SAIDAS DO RIO

LOIDE BOLIVIA
Sairá a 8 de setembro, para: Vitória — B. Ilhéus — Salvador — Cabedelo — Recife — S. Vicente — Casablanca — Barcelona — Marselha — Nápoles e Gênova.

LOIDE MEXICO
Sairá a 28 do corrente para: Hamburgo e Escalas.

AMERICA DO NORTE
SAIDAS DO RIO

LOIDE PARAGUAI
Sairá a 16 do corrente para: Barra de Ilhéus — Salvador — Trinidad e Nova Iorque.

LOIDE BRASIL
Sairá a 26 do corrente para: Vitória e Nova Orleans.

AMERICA DO NORTE
SAIDAS DE SANTOS

LOIDE CANADA'
Sairá a 25 do corrente para: Rio — Barra de Ilhéus — Salvador — Trinidad e Nova Iorque.

LOIDE BRASIL
Sairá a 25 do corrente para: Rio — Vitória e Nova Orleans.

SANTOS NADA TEM COM A COTAÇÃO DE DIDI

DOIS CRAQUES: DOIS DESTINOS

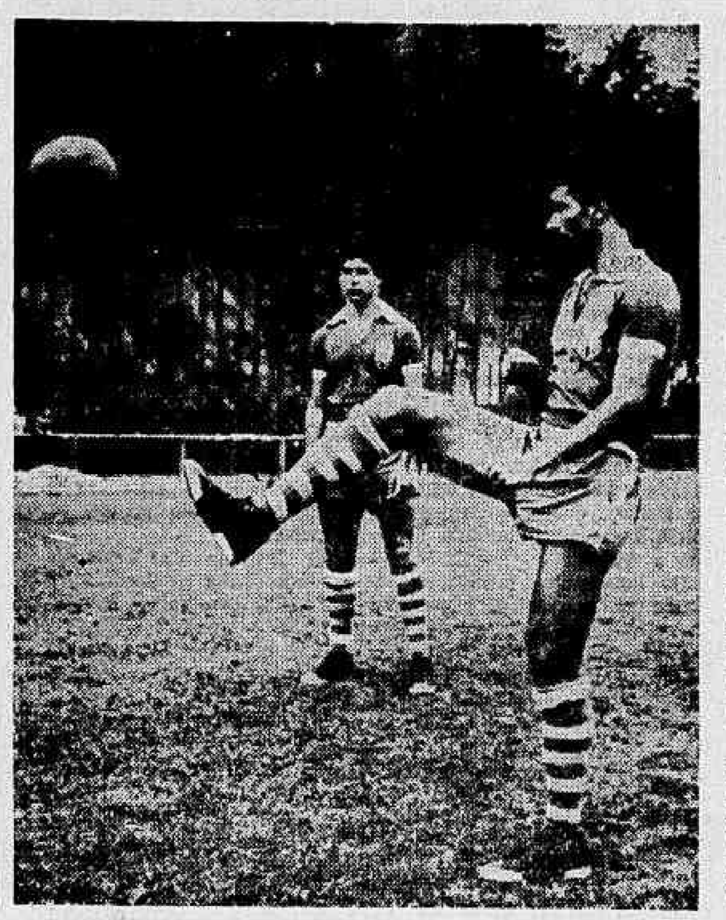

Um é Didi, que deixou o Fluminense para alcançar o mais alto salário de um jogador no Brasil. O outro, Santos, que, apegado ao Botafogo, confirmou o ditado de que "santo de casa não faz milagre"

Valência insiste mas o Botafogo não pretende ceder

A convicção de que o craque Santos do Botafogo só poderá alcançar a valorização atual de seu colega Didi (que ganha Cr$ 70 mil por mês), quando se dispuser (santo de casa não faz milagre) a abandonar o clube, foi dada a entender à reportagem de DC pelo diretor de futebol do grêmio de General Severiano, sr. Renato Estelita.

Foi sob essa invocação que o dirigente botafoguense desmentiu a notícia, veiculada nas esferas esportivas, de que o jogador Santos teria seus vencimentos elevados para Cr$ 50 mil, em razão da valorização galopante e inesperada do atacante Didi.

OSCILANDO COM O MERCADO

Segundo ainda o sr. Renato Estelita, o Botafogo não tem culpa de que Santos não tenha alcançado, no mercado dos craques, uma proposta de Cr$ 8 milhões, como a de Didi. No dia, porém, em que qualquer clube apresentar em favor do zagueiro tal oferta, o clube não terá dúvida em aumentar proporcionalmente seu ordenado.

Ademais, esclareceu o sr. Estelita, que a alta de Didi foi pressionada pelo mercado internacional de craques, e ao clube não restava outra alternativa senão equilibrar o fenômeno, sob pena de perder o jogador, considerado, no momeno, imprescindível para a coordenação do time no presente campeonato.

INSISTE O VALÊNCIA

Assegurou o sr. Renato Estelita que o Botafogo já comunicou aos dirigentes do Valência sua decisão definitiva de não abrir mão do seu craque. Apesar de dois telegramas enviados para o clube espanhol, um emissário valenciano já se encontra pronto para viajar para o Rio de Janeiro, onde deverá chegar no dia 26 (segundo telegrama recebido em General Severiano), a fim de insistir na transferência de Didi. Enquanto isso, os alvinegros garantem que é fato consumado a permanência do craque no clube, mas advertem que não está abandonada a hipótese de ser o caso reaberto depois da Copa do Mundo do próximo ano na Suécia, desde que as propostas lhes convenham.

S. Correia x Vasco em São Luís: 2 x 2

S. LUIS. 15 (SP-DC) — Realizou-se, hoje o jogo entre o Vasco e o Sampaio Correia, campeão local, no estádio Santa Isabel, tendo o prélio terminado com um empate de 2x2, registrando-se, ainda, a maior renda jamais arrecadada numa competição desportiva nesta capital: 800 mil cruzeiros.

O juiz do "match" foi Leoncio Rodrigues e as equipes se apresentaram em campo assim constituidas: VASCO — Hélio; Paulinho e Belini; Clever (Viana), Orlando e Coronel (Ortunho); Lierte (Iedo), Livinho (1.º tento aos 8' do 1.º tempo — depois Valdemar) Guimarães, Valter (2.º tento do 2.º tempo) e Pinga. SAMPAIO: Nodó; Arlindo e Terrivel; Vareta (Alexandre), Elber, e Valfrido; Louro (Nélio), Marco (Serra), Pirita (1.º tento; substituido por Henrique, 2.º tento), Rack e Garcia.

Clubes em Revista

AMÉRICA — Regressa, hoje, da Bahia, rumando diretamente para a concentração na Ilha do Governador, a fim de terminar os preparativos para o jôgo com o Canto do Rio, em Campos Sales. Gyula Mandi, depois das observações feitas na Bahia, deverá assumir a direção da equipe no jôgo com o Canto do Rio, embora tenha a seu lado o preparador Oscar Saraiva, que é seu assistente técnico.

BANGU — Ontem, pela manhã, ligeiro treino individual com vistas ao jôgo com o São Cristóvão, em Figueira de Melo. Esta tarde os comandados de Gentil Cardoso realizarão o último ensaio de conjunto, em caráter de apronto.

BONSUCESSO — Ontem, pela manhã, conjunto. Nilo e Eli estiveram ausentes da prática e não atuarão, domingo, contra o Vasco da Gama. Castro, a nova «bomba» do Bonsucesso, revezou-se, no ensaio, com Lincoln, na meia direita. Ainda não está certa a sua inclusão na equipe. O ensaio teve duração de 90 minutos, com 2x1 para os titulares. Os tentos foram de autoria de Nonô e Jair para os vencedores e Ramiro para os vencidos. Os titulares presentes ao ensaio: Rubens; Bibi e Mauro; Valdemar, Brandãozinho e Gonçalo; Jair, Castro (Lincoln), Nonô, Gilberto e Vassalo.

BOTAFOGO — Ontem mais um individual. Hoje começa a concentração para o jôgo com o Olaria, domingo, nas Laranjeiras. Esta tarde o preparador João Saldanha vai conversar com Tomé e Amaury, recomendando-lhes mais atenção e advertindo-os de que evitem qualquer facilidade ante o adversário, mesmo mais bisonho. As facilidades e desatenções dêsses dois jogadores, no prélio com o Madureira, quase acarretaram a derrota.

CANTO DO RIO — Jogou ontem, à tarde, em Cabo Frio, contra o Tamoio. Maiores detalhes em outro local desta página.

FLAMENGO — Está em Juiz de Fora, onde atuou ontem, Hoje, possivelmente, haverá um ligeiro individual, à tarde, quando será iniciada a concentração para o jôgo com a Portuguêsa, no estádio do Vasco.

FLUMINENSE — Ontem, pela manhã, um ligeiro individual. Esta tarde será realizado o apronto, com vistas ao jôgo com o Madureira, amanhã à tarde.

MADUREIRA — Treino individual ontem. Esta manhã, apronto para o jôgo com o Fluminense amanhã, à tarde, nas Laranjeiras. Jorge Vieira decidirá sôbre a possibilidade de Navarro vir a assumir a posição de zagueiro central, dependendo das suas condições físicas.

OLARIA — Apronto, esta manhã, para o jôgo com o Botafogo domingo, à tarde, nas Laranjeiras. Após o treino será iniciada a concentração para o compromisso da quarta rodada.

PORTUGUÊSA — Ontem, no campo do Abrigo Redentor, foi realizado o ensaio individual. Esta tarde, em Kosmos, terá lugar o apronto, no Estádio Comendador Sofia, para o encontro com o Flamengo, em São Januário.

SÃO CRISTÓVÃO — Os «cadetes», com vistas ao jôgo de domingo

(Conclui na 7.ª pág.)

MAX VALENTIM FALA DE DOIS "M"

Do (M)andí e do Mário (Andrada)

O falecimento de Mário Andrada levou-nos à presença de Max Valentim: — Vi-o jogar muitas vêzes e algumas lhe falei. Especializou-se na meia-direita como um dos maiores atacantes do Brasil. Tempo da velha lei do impedimento, que formava artistas da pelota. Fase diferente dos disparadores fabricados em massa pela atual regra do "offside". Tomei luto, como todos aquêles que assistiram às duas épocas do jôgo.

A primeira também caracterizada por "players" alfabetizados, provenientes de famílias onde a boa alimentação, e as regras de asseio e higiene, vinham de várias gerações. Nosso querido Guilhon tem razão, quando frisa que uma das fraquezas do cerne "colored" do "soccer" de hoje, não está apenas na absoluta incultura mas também em taras de desnutrição e sujeira que têm suas raizes na abjeta noite da escravidão.

SORTE DE MORRER NO PASSADISMO

Como sempre, o técnico deixa-nos à vontade para qualquer pergunta:

— Também numa coisa o ilustre futebolei tombado em Santos teve sorte. Cruzou o rio numa fase de danado saudosismo da imprensa e do rádio, quando todos os jornais e microfones vivem chorando os grandes pebolistas de que meu velho amigo Friedenreich é incomparável símbolo. Rubens Sales, mais infeliz, embarcou numa quadra em que as patadas dos pirolitos posteriores a 1925 eram celebradas como foguetes de 1a. página, e suplemento em côres, o ingresso do suplemento em côres, ingresso do futebol brasileiro no cemitério do jogo defensivo ornamentado com expressões tomadas analfabeticamente à geometria de Euclides, como "diagonal, hipotenusa", etc... No passamento do primeiro centro-médio brasileiro de fama internacional, fundador de uma linhagem de eixos sacrificada à imbecilidade do "center-back" creio que só dois periodistas cariocas destacaram a perda, eu e o Everardo Lopes, que em 1927 eu arranquei da reportagem de polícia.

LAR E CLUBE

O segundo tópico em tela está na entrada em cena de Gyula Mandi.

— Só tenho que felicitar o simpático América por estar pagando ao alienígena, a pêso de ouro, com intervalo de vários anos, aquilo que brasileiros já ensinaram na taba tupi. As ligações compreensivas, e humanas, entre os lares dos jogadores e a direção técnica, eu e Nilton Senra fizemos com os Corintianos do Parque São Jorge, tomando modestos cafezinhos e batendo papo, em residências humildes dos bairros mais pobres da Paulicéia, ouvindo pais e mães aturdidos, sem saber se eram felizes ou estavam vivendo uma brincadeira surpreendente, com os retratos dos meninos maiores e mais bem colocados, nas páginas, que as efígies de Dutra, Heddy Lamar e Chico Alves.

O TUNEL E' VELHO

Entre muitos detalhes Max escolhe alguns:

— Também fomos os primeiros a empregar o tiro ao alvo persistente e cuidadoso, reformando todo o material, a ponto de criar-

(Conclui na 7.ª pag.)

Fla marcou 2 x 1 sôbre Tupinambás

JUIZ DE FORA, 15 — (SP-DC) — Um "goal" conquistado pelo atacante Francinha (que estreava em sua equipe) aos 42 minutos da etapa complementar, permitiu ao Flamengo vencer (2 x 1) a partida amistosa disputada ontem, nesta cidade, frente ao Tupinambás, que festejava na oportunidade a passagem do seu 46.º niversário de fundação.

Embora merecedor da vitória, a equipe rubronegra, em cujas linhas apenas não formavam Moacir, Dida e Dequinha, encontrou na equipe local um adversário muito voluntarioso, que lhe exigiu sempre o maior empenho no gramado.

COPOLILO INAUGUROU

A primeira fase da partida, que se caracterizou por muito equilíbrio, finalizou sem abertura de contagem O Flamengo revelou sempre o maior apuro técnico; o time do Tupinambás conseguiu impressionar pela combatividade.

Na segunda etapa, coube ao Flamengo inaugurar o marcador, isto logo aos dois minutos. O autor do gol foi o médio Milton Copolilo, com um forte arremêsso da entrada da área. Aos 34 minutos, porém, o Tupinambás, explorando bem uma falha da defesa ru-

(Conclui na 7.ª pag.)

BRAÇADAS e remadas

Resultou infrutífera a reunião preliminar realizada na sede do Internacional para eleger o novo Presidente da Federação Metropolitana de Remo, à qual compareceram representantes do Flamengo, São Cristóvão, Natação e Regatas, Boqueirão e Vasco.

Foram apresentados os nomes de Pérsio Aguiar, Medrado Dias, José Joaquim Ferreira Arantes e Carlos Nunes (Icaraí), mas nenhum dêles conseguiu reunir a maioria dos clubes representados, que consideraram ser necessário fazer primeiro um levantamento da situação econômica da entidade.

PROBLEMAS

Enquanto isso, os problemas se sucedem, sobressaindo pela sua urgência, o que envolve a regata do próximo dia 25, para a realização da qual a Federação não tem dinheiro bastante, já que as arrecadações de inscrições não atingem os Cr$ 10 mil orçados para a disputa.

WAER-POLO

Hoje, à noite, na piscina do Vasco a equipe de polo aquático da CBDU, que vai à Paris, fará um treino preparatório sob as vistas de Alencar de Carvalho, que têm exigido, para os "tiros" de natação, nos individuais, os índices mais apertados, no intuito de assegurar para a equipe, uma "performance" à altura do resultado alcançado no certame de San Sebastian, na Espanha.

NATAÇÃO

Aran Bogosian treinou durante dois meses, intensamente, para superar o índice de 59", exigido para os 100 metros, nado livre, a fim de participar da delegação do Brasil à competição universitária em Paris, porém, infrutìferamente, pois tudo quanto conseguiu, foi a marcação de 1'01".

INFANTO-JUVENIL

As provas finais do Concurso Infanto-Juvenil promovido pela FMN serão realizadas domingo, na piscina do Tijuca, às 9,30 hs. O Vasco é o favorito.

BAHIA QUER VÊR VASCO

SALVADOR, 15 (SP — DC) — O Clube Ipiranga convidou o Vasco da Gama para participar da peleja de fundo de um grande programa futebolístico que pretende realizar no dia 7 de setembro, em comemoração à data de su aniversário. Foram oferecidas excelentes bases financeiras ao campeão carioca.

Na hipótese do clube metropolitano não poder aceitar o convite, a direção do Ipiranga promoverá a vinda do Corinthians ou do São Paulo à esta cidade.

"Ferrão" quer com Carbono: "vale-tudo"

Um desafio ao lutador (avulso) Luís Carbono para um combate de "vale-tudo americano", sem contagem de pontos, ofi feito ontem em nossa redação pelo aluno da Academia Valdemar Santana, Antônio Marcelino da Silva (Ferrão), que propõe seja a luta efetuada num dia de setembro, como preliminar do grande encontro entre Carlson Gracie e Valdemar Viana.

O aluno do famoso "Pantera Negra" — que pesa 72 quilos e exibe um vigor físico muito respeitável — deseja que o lutador desafiado não fuja ao seu convite, pois quer provar que pode derrotá-lo com relativa facilidade.

VINGARÁ O LUTADOR CRÉZIO

Soldado do Corpo de Fuzileiros Navais, Antônio Marcelino confessa ao repórter que, enfrentando Carbono, aproveitará a oportunidade para vingar o seu companheiro de farda Crézio, recentemente derrotado por aquêle lutador.

Entretanto, confessa que esta não será a principal razão que o move para a luta: — O que desejo — afirma — é revelar ao público os grandes ensinamentos que adquiri treinando sob o comando de Valdemar Santana e revelar a minha superioridade técnica sôbre Carbono.

SERÁ ESTRÉIA

Na hipótese de vir a ser acertada a luta, esta servirá para assinalar a estréia de Antônio Marcelino em apresentações diante do público. Até o momento, "Ferrão" sòmente tem participado de lutas no quartel militar em que serve.

'FERRÃO' QUER ESTREAR

O aluno de Valdemar Santana quando, em nossa redação, manifestava ao repórter do D.C., o seu desejo de enfrentar o lutador Carbono, num "vale tudo" sem contagem de pontos

Bola PRA Frente

ARNO

NO BICO DA CHUTEIRA

1) Em visita que fêz um grupo de fotógrafos, há dias, ao presidente JK, o agitado Angelo Gomes, velho fotógrafo de futebol, fazendo às vêzes de introdutor, apresentou ao Presidente o deputado Geraldo Straling Soares e o jornalista Canôr Simões Coelho, justamente os dois assessores presidenciais para assuntos esportivos e justamente os homens que haviam providenciado aquela audiência.

2) Passado o primeiro momento de embaraço, Angelo entrou em fase de euforia e, no momento em que JK voltava de outra sala, mastigando, para prosseguir a conversa, recebeu do dito Angelo uma fraternal palmada nas costas: "Fazendo a sua boquinha, ein, presidente!"'.

3) Para govêrno de Angelo Gomes: JK conhece o deputado Starling Soares desde o tempo em que êste era jogador de basquete, em Minas, famoso pela pontaria (não errava cesta de meia quadra) e pelo apelido (Viaduto). E tem mais: anos depois, Juscelino no Govêrno de Minas, Starling era nomeado Chefe de Polícia e ganhava outro apelido: Xerife.

CRUZANDO A BÔCA DA META

4 — Quem contribuiu muito para tornar o chute de Quarentinha potente, potentíssimo, foi o ex-comandante da Base Aérea de Belém, coronel Jocelin. Era diretor técnico do Paissandu em cujo campo diàriamente, aparecia um menino que, de pés descalços, ficava, horas a fio, chutando bola para treinar o goleiro. Um dia, o coronel deu-lhe uma chuteira do pé direito e passou a controlá-lo: só podia chutar com o pé calçado. Quarentinha aprendeu a chutar de direita e, hoje, manda ao fôsso com os dois pés, indistintamente.

5 — Garrincha leu, há dias, a seguinte declaração do húngaro Mandi em manchete de jornal: "Nos treinos do América, uma bola para cada jogador". Leu e comentou na concentração: "Êsse é o meu técnico de fé".

Cortando a Grama

• O relatório de Mandi sôbre o que viu nos dois jogos do América será entregue à direção do clube, amanhã: daria tudo para ter uma tradução literal de suas impressões sôbre o Leônidas. • João Saldanha é francamente da linha húngara de trabalho: menos ginástica e muita bola em campo para os jogadores. • O técnico Scopelli, que treinou o Sporting até pouco tempo e que, agora, está na Espanha, acaba de publicar um livro sob o seguinte título: "O Calvário do treinador". • Êsse livro já está à venda em Montevidéu e em Buenos Aires. • Nada mais melancólico do que o campeonato de aspirantes às têrças-feiras de noite. • Um torcedor do Fluminense deu, domingo, de presente a Benício Filho, uma dúzia de ovos, homenagem ao entusiasmo que o famoso dirigente nunca deixa de manifestar pelo seu time.

CUIABÁ

-pela reta do Noroeste

a melhor das viagens pelo mais curto dos caminhos!

Partidas do Rio: - 5as. e domingos
Partidas de Cuiabá: - 2as. e sextas

25% de economia sôbre o valor das passagens em aviões de luxo.

Lóide Aéreo

Passagens: R. México, 11 C - Tel.: 22-9434
Pass. e Cargas: Av. Nilo Peçanha, 26-B
Tels.: 32-2750 e 42-9967

57.013

FALSÁRIOS AGEM NO DEP. DE RENDA IMOBILIÁRIA

Morte dos setores

Os três setores distritais e o especializado, órgãos que não figuram na estrutura policial e que, justamente por isto, não têm existência legal, acabam de sofrer um golpe decisivo com as portarias 926 e 927, ambas de 12 do corrente, assinadas pelo general Amaury Kruel.

Na primeira é determinado aos delegados a remessa à Corregedoria de cópias dos registros feitos até três dias após seu lançamento, resumo dos fatos registrados no mês anterior, movimento dos processos instaurados e remetidos à Justiça e cópia dos relatórios enviados a Juízo.

Na segunda é determinado à Corregedoria que remeta à Chefia de Polícia cópia dos despachos resultantes de correição nos autos de inquérito e processo, a fim de que possa o alto gestor policial aquilatar o mérito de cada autoridade quando tiver que preencher o Boletim de Merecimento respectivo.

Estas duas medidas, aliás certíssimas, tornaram pràticamente inexistentes os tais setores.

Em face das duas portarias, o que vão êles fazer? Que ação disciplinar, fiscalizadora e hierárquica têm mais os delegados de setor sôbre os delegados distritais que, legalmente, são subordinados à Chefia de Polícia?

Que valor têm êles se, de agora em diante, a fiscalização de todos os trabalhos distritais passa a ser feita pela Corregedoria, que prestará conta de tudo que apurar ao Chefe de Polícia?

Se, em face da lei, eram excrescências justificadas apenas como fórmula para colocação de amigos em postos aparentemente elevados, com as duas últimas portarias do atual Chefe de Polícia tornaram-se nulos, inoperantes, perfeitamente dispensáveis.

Resta-lhes, apenas, fazer o que um ou outro faz, mais por conveniência pessoal que pròpriamente por capacidade regulamentar, isto é, percorrer as jurisdições distritais com o fim de verificar se as ordens superiores estão sendo cumpridas; se os agentes da autoridade se acham em seus postos; se o comissário de dia está na realidade de plantão e se o titular da delegacia compareceu nas horas normais de expediente. Sòmente isto poderão fazer.

O exame dos serviços dos cartórios; a verificação da marcha regular dos inquéritos; a análise dos despachos exarados; a constatação de qualquer irregularidade processual passaram a ser das atribuições da Corregedoria. Está certo.

É preferível que o Corregedor examine pessoalmente tudo. Será um serviço mais perfeito que aquêle que vem sendo feito por detectives e investigadores lotados nos setores, em completo desrespeito à hierarquia funcional.

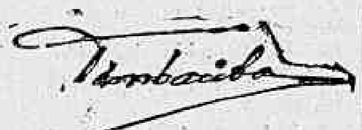

o carioca RECLAMA

CANTEIRO EM PERIGO

Nesta cidade grande e atormentada há um canteiro em perigo. Bárbaros do Sul (Zona Sul) e possìvelmente alguns do Norte não sabem ali flôr sôbre flôr, ou fôlha sôbre fôlha, numa diuturna devastação que deixaria os próprios vândalos no maior encabulamento. O carioca que reclama essa dolorosa situação localiza a região do massacre perto do relógio da Glória, entre a Av. Augusto Severo e a via direita que leva à Zona Sul. "Há ali um canteiro que termina em vértice, alongando, por isso mesmo, a caminhada de quem salta dos lotações e ônibus e pretende atravessar a rua para ganhar a amurada e tomar o seu destino. A lei está (sempre cumprida, nem pais onde a leis são tão pouco levadas a sério), a lei do mínimo esfôrço leva o pedestre a cruzar o canteiro, deixando ali a marca dos passos de Atila".

Os jardineiros da Prefeitura desesperam, a Prefeitura enche o jardim de avisos britânicos, mas não adianta. O leitor reclamante propõe à Prefeitura soluções sul-americanas: 1) proteger o canteiro com uma cêrca de arame farpado e, se possível, eletrificado; 2) mudar o ponto de ônibus existente no local; 3) mudar a Capital da República (com todos os seus jardins) para o planalto goiano, deixando apenas no Rio a Câmara dos Vereadores, os lotações e os inimigos dos canteiros.

ONDE O LIXEIRO É UM LUXO

Que a Rua Francisco Medeiros tenha mau cheiro ainda vá lá. Mas que a Rua Francisco Medeiros tenha mau cheiro e esteja situada em Higienópolis, isso é que cheira a.... mau gôsto. Em vez de dedicar-se a fazer o humorismo da contradição, a Prefeitura deveria tratar de limpar as ruas da cidade. Isso já bastaria para imortalizar o Diretor do Departamento de Limpeza Urbana.

Segundo o depoimento dos moradores da Rua Francisco Medeiros, a figura do lixeiro passou a ser uma coisa de lenda. Quando alguém diz que viu um, a respectiva família começa a ficar preocupada com a sua saúde mental.

E...

... na Rua Artur Ramos, no Leblon, continua o martírio da falta dágua. De líquido só mesmo lágrima de infelicidade, suor de raiva e cuspe de nôjo.

... os moradores de Jacarepaguá reclamam contra a falta de condução. Os ônibus, ali, são mais raros e misteriosos que disco-voador.

RESPONDENDO

SÔNIA MARIA — Você está com a razão. Seria ótimo se o Presidente Craveiro Lopes viesse ao Rio uma vez por mês.

OSVALDO ROCHA — O senhor esqueceu do principal. Quando fôr assim, anote a placa e o número de ordem do ônibus infrator.

J. C. — A solução estaria nos moradores de Cascadura enviarem um memorial ao Prefeito.

A POLÍCIA NÃO SE ANIMA

Do leitor Mário Rois recebemos a seguinte carta:

"Residente na Avenida Paula e Sousa, fui há pouco alvo de um roubo de uma bicicleta, que se encontrava, não na calçada, mas a 30 metros do portão, no pátio do edifício onde resido. Ontem, sábado, novamente a mesma audácia se repetiu, levando os ladrões desta feita uma bicicleta de meu filho de 5 anos e um velocípide do menor.

O roubo em si, talvez nada ou pouco pudesse representar, mas o que dói, o que traz indignação e abala os nervos do cidadão, é o fato de saber serem êstes roubos praticados por uma malta de piveres que infestam esta redondeza, vindos da já Notória e famigerada favela do esqueleto.

Nem mesmo as senhoras são respeitadas, pois no mês passado, minha cunhada, ao regressar do colégio onde fôra buscar o seu filho, foi atacada moral e fisicamente por êsses moleques, que chegaram ao ponto de apedrejá-la.

Nós moradores desta zona, sabemos perfeitamente que o fruto dêstes roubos, tomam o caminho da favela do Esqueleto, onde é sabido (inclusive da polícia) pululam as piores "especimens" de malfeitores.

A exemplo do que já relatei, lembro a V. Sa. que recentemente um guarda em plena luz do dia ali perdeu a vida, assassinado. A polícia não se anima a penetrar na favela... e nós sr. redator poderemos fazê-lo, desarmados...?

SEJA AMIGO DAS PLANTAS

Qualquer queixa ou reclamação para «O CARIOCA RECLAMA», deverá ser dirigida à redação do DIARIO CARIOCA (Av. Rio Branco, 25, sobreloja) ou pelos telefones 23-3239 ou 23-5082, no horário das 14 às 22 horas com LUIZ CARLOS.

Denunciada fraude na metragem de terrenos

A alteração da metragem dos imóveis nos processos de espólio em curso na Diretoria de Renda Imobiliária foi atribuida à ação de falsificadores e denunciada à Delegacia de Roubos e Falsificações, empenhada desde ontem em diligências, com o auxílio de técnicos do Instituto de Criminalística.

Os processos em que se constatou a fraude foram requisitados pela Polícia, verificando-se, desde logo, que as assinaturas não pertenciam aos funcionários da repartição, sendo atribuidas a falsários, provàvelmente empresados por pessoas interessadas na divisão dos espólios.

FALSIFICAÇÃO

A denúncia foi, inicialmente, levada ao conhecimento do Chefe de Polícia, que a encaminhou à DRF, onde foi instaurado inquérito a respeito.

Os documentos falsificados incluem laudos técnicos e certidões de metragem e planejamento anexadas a vários processos de espólios que transitavam na Diretoria de Renda Imobiliária da Prefeitura. A fraude consistia em alterar as verdadeiras dimensões dos terrenos, que algumas vêzes apareciam com a metade do tamanho indicado nas escrituras legais.

INOCENTADOS

As assinaturas das certidões fraudadas não pertencem aos funcionários, que deveriam por obrigação e função assiná-las, fato que indica sua inocência, apontando elementos estranhos à repartição ou, pelo menos, àquele Serviço.

O Instituto de Criminalística recebeu ontem os documentos requisitados pela Polícia e está realizando exames grafotécnicos, comparando o estilo das assinaturas com outras falsificadas por vários delinquentes detidos pelo mesmo crime.

Na noite de ontem um funcionário da Diretoria de Rendas Imobiliárias foi ouvido na Delegacia de Roubos e Falsificações.

CAMINHÃO BATEU NO LOTAÇÃO

O motorista Geraldo Belmiro, quando dirigia o caminhão chapa 7-79-43, ontem à noite, na Estrada Marechal Rangel atirou-o contra o lotação "Cascadura-Irajá" chapa 5-70-07, ferindo Perciliana Batista de Sousa.

A vítima, que reside na Rua 13, Bloco 3231 — apto. 302, sofreu contusões e escoriações e, juntamente com Geraldo (escoriações), foi medicada no Hospital Carlos Chagas. Os motoristas foram presos.

JOGOU-SE DO 3.º ANDAR

Um homem de cor branca, com 30 anos presumíveis jogou-se, nas primeiras horas da noite de ontem, do terceiro andar do prédio 186 da Rua do Lavradio ao solo.

O homem cuja identidade ainda não foi estabelecida pelas autoridades do 13.º D. P., foi medicado e internado no Hospital Sousa Aguiar com fratura do crânio.

DRF: NADA SÔBRE NOTAS FALSAS

Não foram ainda iniciadas pela Delegacia de Roubos e Falsificações as sindicâncias sôbre a falsificação de notas de Cr$ 1.000 lançadas em circulação no Triângulo Mineiro e que atinge um total de 942.500 mil.

O titular da DRF estêve ontem em contato com o delegado de Vigilância de Belo Horizonte, acertando medidas que serão tomadas para a imediata solução do derrame de notas falsas.

POLICIAL NÃO PODE FREQUENTAR RINHAS DE GALOS

SÃO PAULO, 15 (Asapress) — O sr. Carlos Bittencourt, Secretário da Segurança Pública, falando à reportagem sôbre o caso das "rinhas" de galos e as providências que determinou para que fôsse apurada se entre os frequentadores dêsse bárbaro jôgo, encontram-se policiais. Caso fique comprovada a denúncia feita, os elementos da Polícia envolvidos no caso, serão demitidos a bem do serviço público.

MEDIDAS PREVENTIVAS CONTRA A "ASIÁTICA"

S. PAULO, 15 (Asapress) — Como medida profilática contra a gripe «asiática», a partir do próximo sábado o Serviço de Saúde dos Portos passará a fumigar e desinfetar todos os aviões procedentes do Peru, Chile, Uruguai, Argentina, Bolívia e Paraguai.

Os aparelhos procedentes dos Estados Unidos e Europa serão submetidos a essas primeiras medidas de precaução contra a nova moléstia, nos aeroportos de Belém, Recife e Rio de Janeiro.

Antero invadiu a casa para furtar

Depois de apanhar ferramentas deixadas no jardim do prédio n. 10 da Rua Almirante Gonçalves, Antero Antunes subiu por uma escada, entrou no quarto da empregada e furtou Cr$ 300.

Quando saltava o muro para fugir, foi visto pelo bombeiro Antônio Gonçalves, que reconheceu as ferramentas como suas e chamou um carro da Rádio-Patrulha.

DEIXOU NO JARDIM

Antônio fazia reparos na canalização de água da casa e, n hora do almôço, saiu e deixou suas ferramentas no jardim. Antero, que passava pela calçada, quis furtá-las. Saltou o muro e, não sendo interceptado, penetrou também por uma janela no quarto da empregada.

AUTUADO

Na Delegacia do 2.º Distrito Policial, Antero foi autuado em flagrante, confessando a autoria de outros pequenos furtos, ocorridos em Copacabana, Leblon e Ipanema.

Vigilância faz 'blitz' para prender 'Bitinha'

— A notícia de que a Delegacia do 18.º Distrito Policial seria invadida resultou, com tôda a certeza, de uma brincadeira de mau-gôsto — declarou, ontem, à reportagem do DC, o comissário Norival de Alcântara, responsável, no momento, pelos serviços daquela Delegacia.

Não prosseguiu no dia de ontem a onda de assaltos no Grajaú e Andaraí, atribuidos às quadrilhas de «Bitinha» e «Buck Jones», que estavam sendo procurados quando encerrávamos a presente edição, por turmas de tôdas as Subseções de Vigilância.

«BLITZ» CONTRA «BITINHA»

De cada uma das Subseções de Vigilância partiram, na noite de ontem, dois choques de policiais, orientados diretamente do gabinete do delegado Olavo Campos Pinto.

As diligências, principalmente no Meier, visam à captura de "Bitinha", autor de mais de uma dezena de assaltos nos últimos cinco dias. Acreditam as autoridades que "Buck Jones", outro criminoso, auxiliado por "Jupura", tenha fugido para um dos morros da Tijuca.

'BITINHA'

Está sendo procurado pela Polícia

TELEFONÊMAS ANÔNIMOS

Na manhã de ontem, circularam boatos de que o 18.º D.P. seria invadido pelas quadrilhas de "Bitinha" e "Buck Jones". Entrando em contato com àquela Delegacia, a reportagem do DC foi informada de que as notícias alarmantes haviam se originado de alguns telefonêmas anônimos, encarados como fruto de brincadeira de mau-gôsto.

DENÚNCIAS

Na madrugada de ontem, um armazém na Rua Leopoldo, 1.047 foi assaltado por quatro homens de cor. O fato foi confirmado com o depoimento do comerciante Antônio Cardoso, lesado em Cr$ 4.500,00.

Outras denúncias de que assaltantes percorreriam as ruas do Grajaú e Andaraí num carro, ora azul, ora prêto, deixaram de ser constatadas, sendo também atribuídas a brincadeiras de mau-gôsto.

CR$ 3 MILHÕES: PRÊSO MAIS UM

O auxiliar de contabilidade Fernando Nausser, um dos membros da quadrilha que furtou mais de Cr$ 3 milhões da Divisão do Impôsto de Renda, foi prêso ontem pelas autoridades da Delegacia de Roubos e Falsificações e apresentado à Comissão de Inquérito Administrativo.

A Polícia, cumprindo determinações do Diretor Geral da Fazenda Pública, apreendeu o automóvel de Fernando, cujo depoimento foi tomado em sigilo pelos componentes da Comissão de Inquérito.

CANIVETE DE GREGO

Ontem, na Avenida Rio Branco, um detective mandou parar o taxi em que viajavam marinheiros gregos (— julguei que fossem dois ladrões que eu procuro — explicou mais tarde) e passou a revistá-los. No bôlso de um dêles encontrou um canivete que, pelo tamanho, é considerado arma branca pelas leis brasileiras. Os marinheiros julgaram que estavam sendo assaltados e tentaram resistir, ferindo, então, o policial no braço esquerdo. O caso foi solucionado com desculpas de parte a parte, através de um intérprete, na Delegacia do 9º Distrito Policial. — Na foto, o grego que levava o canivete

Duelo entre famílias fêz mortos e feridos

PATOS, Paraiba, 15 — (Especial para o DC) — Um duelo no escritório da firma Severino Martins & Filhos, entre duas famílias — a do dono da emprêsa e a de um fazendeiro — causou a morte de duas pessoas e ferimentos em outras três, internadas no Hospital Regional.

No inquérito instaurado pela Polícia, ficou esclarecido que a causa do conflito foi o preço do cacau e do açúcar — comprados pela firma do fazendeiro para exportação — e que a luta se desenvolveu em várias fases, com vinganças de parte a parte.

REVÓLVER E FACAS

Na primeira fase, o fazendeiro Berto Leite agrediu a socos Severino Martins e, da cena de pugilato, resultaram tiros, um dos quais matou o agressor. Momentos depois, Alcebíades Leite, filho da vítima, procurando vingar-se, feriu Severino, mas foi assassinado por Ademar Martins.

Chegando ao escritório de Severino Martins & Filhos, Expedito Leite, irmão de Alcebíades, presenciou os últimos lances da tragédia e, exasperado, avançou para Ademar, ferindo-o com uma "peixeira" no peito, mas sendo abatido pela mesma arma.

INQUÉRITO

Foram levados para o Hospital Regional da cidade de Patos Severino Martins, seu filho Ademar e o agricultor Expedito Leite. Os corpos do fazendeiro Berto Leite e do filho Alcebíades, estão no Necrotério Público, e o comissário de polícia, tenente José Pereira de Macena, instaurou inquérito em tôrno da ocorrência.

AGRESSÃO NO MERCADO

Depois de discutir com seu colega Nelson Mota de Sousa, Natalício Oliveira Conceição agrediu-o a faca, ontem à tarde no Mercado Municipal, onde trabalham.

Natalício foi prêso em flagrante e a vítima, que mora na Rua Pacaembu, 50, em Realengo, internada em estado grave no Hospital Sousa Aguiar, com ferimento no abdome.

EFETIVOS MILITARES DOS EE.UU.

WASHINGTON, 15 (FP) — O Departamento de Defesa vem elaborando planos visando restabelecer os efetivos militares americanos em 2.500.000 homens, até julho de 1958. Os efetivos atuais são de 2.800.000 homens.

O sr. Charles Wilson, Secretário da Defesa, que renunciará brevemente a êsse pôsto, declarou aos jornalistas, em entrevista à imprensa, que o total de 2.500.000 homens constitui o mínimo calculado, e acentuou não ter sido, ainda, adotada nenhuma decisão.

'SORTILÉGIO' NO MUNICIPAL

O Teatro Experimental do Negro apresentará, no próximo dia 21, no Teatro Municipal, o "mistério negro" de Abdias Nascimento "Sortilégio", em pré-estréia cuja renda reverterá em benefício da "Campanha dos Três Milhões para a Casa do Pequeno Jornaleiro" (lançada pelo DIARIO CARIOCA, à frente da qual se acha a sra. Ilka Labathe e numerosas senhoras da sociedade). A peça será dirigida por Léo Jusi, com cenários de Enrico Bianco, música litúrgica de Abigail Moura, danças rituais de Ítalo de Oliveira, máscaras de Cláudio Moura e figurinos de Júlia Van Roger. — Na foto, três intérpretes num momento de ensaio

POLÍCIA (de todo o mundo)

Antuérpia: feridos 5 cadetes do 'Duque de Caxias'

DOIS FICARAM INTERNADOS

Eduardo Silva Nunes, Décio Antônio Luís, Ibsen Carlos de Campos e Sérgio Tasso Vasques de Aquino são os nomes dos cadetes brasileiros do navio "Duque de Caxias", vitimados no acidente de automóvel que, causado por uma derrapagem, ocorreu na rodovia Havre-Antuérpia.

Eduardo e Décio terão que permanecer ainda 20 dias no Hospital Saint Elizabeth e, por isto, não embarcarão amanhã, com seus companheiros, no "Duque de Caxias", que realiza um cruzeiro de instrução por portos de todos os continentes. — (FP-DC).

Chamonix: Alude

Foram abandonadas as esperanças de encontrar com vida os três alpinistas que desapareceram, domingo passado, no cimo coberto de neve do Monte Branco.

O pilôto de um avião de salvamento, que explorou o maciço do monte, o mais elevado da Europa, informou que perto do cimo observou dois aludes de neve, mas não viu o menor sinal dos alpinistas perdidos. — (UP-DC)

Londres: Despojos

Na noite passada a Polícia encontrou, ao longo de uma linha de «metrô» desta Capital, as calças curtas e o «pullover» do garoto Allan Warren, assassinado por um maníaco, no sábado passado, numa localidade vizinha de Londres.

Uma turma especial da Polícia vai percorrer tôda a linha na esperança de encontrar o casaquinho, a camisa e os sapatos da pequena vítima. Pensa a Polícia que o exame da roupa de Allan dará indícios decisivos na caça que move ao assassínio. — (FP)

Copenhague: Avião caiu

Um avião de transporte soviético, que conduzia 23 passageiros (todos morreram) caiu hoje de manhã no Pôrto de Copenhague, depois de se chocar com a chaminé de uma fábrica, em consequência do nevoeiro. O aparelho, procedente de Riga, preparava-se para descer no Aeroporto de Kastrup quando explodiu.

As operações de salvamento, empreendidas pelos bombeiros e homens-rãs, foram dificultadas pela falta de visibilidade nas águas turvas da baía. Três horas depois do acidente, todavia, haviam sido retirados e transportados para o Instituto Médico Legal de Copenhague os corpos de 14 vítimas, entre elas diversos empregados da embaixada russa em Oslo. — (FP-DC)

São Paulo: Encontrado

Foi ontem localizado em Mogi das Cruzes o filho do general Stoll Nogueira, André de Lima Stoll, que desaparecera na tarde de quarta-feira.

André foi encontrado pelo soldado do Exército, José Lopes de Almeida, que o trouxe a esta Capital, entregando-o ao Juiz de Menores. — (ASP-DC)

Garanhuns: Hosaná

— Espero ainda ser recebido pelo Papa, a quem contarei as causas reais do crime que cometi — disse, em Garanhuns, o padre Hosaná Siqueira, assassino do bispo D. Expedito.

Durante a entrevista, o padre Hosaná criticou o juiz Lito Azevedo, chamando-o de «inescrupuloso». — (ASP-DC)

Pôrto Alegre: Trator

Uma garrafa de cachaça encontrada ao lado de um trator que capotou na Estrada Sarandi-Pôrto Alegre, matando um jovem agricultor que regressava da feira de gado de Sarandi, indicou à Polícia a verdadeira causa do acidente.

Informações de testemunhas, ouvidas mais tarde, confirmaram que a vítima e seu companheiro, que dirigia o trator e fugiu depois da capotagem, já haviam saído de Sarandi embriagados. — (ASP-DC)

Figueira da Foz: Touro

Um touro de raça, que deverá morrer domingo num campo de touradas, feriu ontem 14 operários da Estrada de Ferro, em Alquiedão. O agulheiro Antônio Ferreira, atirado à distância pela chifrada do touro, foi levado num trem até o Hospital de Figueira da Foz, onde ficou internado em estado grave. — (ANI-DC)

Marselha: Cegos

Impressões digitais feitas com sangue corroboraram para a confissão de uma cega, que ontem contou à Polícia como ela e seu amante, outro cego, assassinaram seu espôso, também cego.

A mulher, Anna Barbini, de 45 anos de idade, confessou o crime ante o juiz juntamente com seu amante, Maximilien Levesque, de 22 anos. Ambos se declararam culpados do homicídio de Albert Barbini, de 50 anos, ocorrido anteontem à noite. — (UP-DC)

RAIOS X
DR. VICTOR CÔRTES
Exames radiológicos em residências
TOMOGRAFIAS
Diàriamente das 9 às 11 e das 14 às 17 horas
Rua Araújo Pôrto Alegre, 70 — 9.º andar
Tel.: 22-5330

TIMBAUBA DA SILVA
ADVOGADO — Criminal e perícias. Diàriamente, das 12 às 14 horas. TELEFONE: 48-3570

DR. BOAVISTA NERY
CLÍNICA MÉDICA
RUA ÁLVARO ALVIM, 21, 14.º and. Sala 1.406 — Têrças, Quintas e Sábados, das 14 às 16 hs. — Tel.: 52-0150. Residência: Tel.: 26-6888.

Solda elétrica
DIOGO
Rua Miguel de Frias, 73
ESTACIO

JOSÉ DE FREITAS TEIXEIRA

7.º DIA

Lucas Lopes e família, Rodrigo Lopes e família, Carlos Sica e família, Amaro Lanari Júnior e família convidam parentes e amigos para assistirem à missa de 7.º dia que, em sufrágio da alma de JOSE' DE FREITAS TEIXEIRA, mandam celebrar amanhã, dia 17, às 9 horas, na Igreja N. S. da Paz, em Ipanema. Antecipadamente agradecem a todos que comparecerem a êsse ato religioso.

BÔDAS DE OURO

Dr. Benjamin de Andrade Figueira

Erminda Zanini Figueira

Os filhos, genros, nora, netos e bisnetos convidam seus parentes e amigos e os de seus pais para assistirem a missa em ação de graças que mandam celebrar amanhã, dia 17 do corrente, às 11 horas, no Altar-Mor da Igreja de São Francisco de Paula, confessando-se agradecidos e penhorados aos que comparecerem a êsse ato de fé cristã.

ELVIRA CHAVES MENEZES

(VIVI)

MISSA DE 7º DIA

Antonio Alba e família, Senhorinha Menezes Duarte e filho, Jacyr Menezes Guimarães, Jael Menezes Guimarães e família, Joil Menezes Guimarães e senhora, Oswaldo Derreraz de Almeida e família, Enio de Azevedo Menezes e senhora, Ney de Azevedo Menezes e família, reconhecidos aos que os confortaram pela perda de sua sempre lembrada cunhada, irmã e tia Vivi, convidam para missa de 7º dia que em sua intenção será celebrada amanhã, sábado, dia 17, às 10,30 horas, no Altar-Mor da Igreja de Nossa Senhora da Boa Morte.

HOJE, às 21,30 horas — na Rádio MAYRINK VEIGA
O "Time da Tristeza" será mais uma vez derrotado pelo
"TIME DE COMÉDIAS PREDILETO"
Técnico-responsável: CHICO ANÍSIO — Juiz: Severino ARAUJO — Narrador: Braga JUNIOR

Com a seguinte constituição:
ZE' TRINDADE * EMA D'AVILLA * TEREZINHA MOREIRA * MATTINHOS * ESTELLITA BELL * ANTONIO CARLOS * GERALDO ALVES * JAYME FILHO * ALTIVO DINIZ * MARIO SENA * BAPTISTA RODRIGUES

O PROBLEMA DAS QUOTAS DE SAL DO ESTADO DO RIO

INACEITÁVEIS OS "ESCLARECIMENTOS" DAS USINAS "PERINAS" AO PÚBLICO

A propósito da carta aberta dirigida ao Exmo. Presidente da República por numerosos produtores de sal do país, inclusive do Estado do Rio, publicou a Companhia Salinas Perinas, de propriedade do governador Miguel Couto Filho, à guisa de esclarecimentos, uma nota, em que pretende rebater os argumentos usados contra o gôzo de privilégios denunciados ao Chefe do Govêrno.

Há, inicialmente, um propósito indisfarçável de conferir à questão um aspecto genérico e regional, quando, em verdade, a interferência do Governador fluminense, ajudada pelo pêso da imensa fôrça política que detém, eventualmente, visa, única e exclusivamente, a defesa de interêsses comerciais que o afetam, pessoalmente.

A manutenção do regime de favoritismo, de que é susufrutuário, é lesiva aos interêsses da indústria salineira tanto do Estado do Rio como dos demais Estados produtores.

Diz a nota em aprêço (ítem 6):

> "Prevê a lei do Instituto Nacional do Sal que, em não alcançando salinas de um Estado salineiro a quota de produção a que tem direitos de fabricar e exportar, poderão as demais salinas do mesmo Estado fabricar e suprir de sal o suficiente para alcançar a quota do referido Estado salineiro, justamente o caso que se verificou com o Estado do Rio, sem atingir os outros Estados salineiros".

Com êste simples argumento, que tanto parece ter impressionado a alguns setôres da administração federal, pretende-se que a concessão de quotas marginais não prejudica a exportação dos outros produtores.

Nada mais aberrante e mendaz, e, por sinal, o dano maior é impôsto à economia salineira do Estado fluminense, como passamos a demonstrar.

Segundo dados oficiais já levantados pelo Instituto Brasileiro do Sal, a quota normal do Estado do Rio é de 106.050 toneladas e a média da sua exportação no quinquênio 1952/1956 foi de 105.175 toneladas anuais. Nêstes têrmos, no último quinquênio civil, as salinas do Estado do Rio tiveram capacidade de produzir e exportar as quotas que lhe foram atribuídas. Ora, como pode, então, um produtor do Estado do Rio pretender uso e gôzo de quotas marginais, sob a alegação de deficiência nessa produção e nessa exportação? A prevalecer o absurdo raciocínio do governador Miguel Couto Filho, isto é, que as quotas marginais de "Perinas" e "Ponta do Costa" devem ser suportadas pelo teto do Estado do Rio, teremos uma consequência inevitável: a inclusão dos favores, que representam 91.705 toneladas, deixaria a todos os outros produtores do Estado uma irrisória margem de 14.345 toneladas!! Os produtores fluminenses alcançaram, porém, essas ruinosas consequências, e, pelo Sindicato de Araruama, expressaram contra as quotas extras o mais veemente protesto, omitido, industriosamente, pela nota em referência (ofício de 21 de junho de 1957 ao IBS).

Quanto aos demais "argumentos" da nota em aprêço, divulgada ontem, damos a palavra, com muito gôsto, ao sr. Miguel Couto Neto, que, em incisivo memorial apresentado ao então Instituto Nacional do Sal, assim se manifestava, em nome da família, contra idênticos privilégios de que se beneficiara, anteriormente, a Refinaria Nacional do Sal, em 1951:

> "Que de pronto o I.N.S. examine novamente a resolução de 14 de agôsto do corrente ano, em que dá a Salina Ponta do Costa SL-83, uma quota especial (pedido amparado no art. 48, § 4.º do Decreto-Lei n. 2.398 de 11/7/40), esclarecendo e corrigindo-a, em vista das razões e documentos que apresenta, **comprovando ter sido elevada indevidamente, sem base legal, a quota fixa da Salina Ponta do Costa de 6.691 toneladas para 25.000 toneladas, ferindo frontalmente direitos de terceiros, com flagrante desvalorização e prejuízo para outras salinas**".
>
> "Não há fundamento em nenhum dispositivo das leis do I.N.S., como bem evidenciou o parecer do seu Departamento Técnico, que permita essa autarquia elevar **em caráter permanente** as quotas básicas de uma salina, fixadas em regime de rígida igualdade de condições e direitos pelo parágrafo 12 do art. 4.º do Decreto-Lei n. 2.300 de 10 de junho de 1940, e reafirmado na sua regulamentação operada pelo Decreto-Lei n. 2.398 de 11/7/40".

"O dispositivo evocado na legislação específica do I.N.S. como permitindo a Comissão Executiva tomar a resolução em aprêço, qual seja o dispôsto no art. 49, **in fine**, do Regulamento que baixou com o Decreto-Lei n. 2.398 de 11/7/40, que prescreve:

> "Para fins de estocagem e cura, as salinas poderão produzir acima das quotas que lhe forem fixadas, não lhes sendo permitido, porém, vender ou exportar qualquer quantidade além do seu limite legal, sem expressa autorização da Comissão Executiva do I.N.S."

não pode justificar essa concessão; **êste art. 49 está longe de poder assegurar o aumento de quota a uma salina em caráter permanente;** o que êle esclarece e previne é a necessidade de não se limitar num ano salineiro o fabrico do sal, a fim de permitir o aproveitamento total das colheitas dos bons anos, quando correrem favoráveis as condições meteorológicas, para compensar os anos maus, infelizmente tão frequentes. Especificamente o referido art. 49, declara: — **"Para fins de estocagem e cura,** as salinas poderão produzir acima das quotas que lhe forem fixadas", e acrescenta a fim de tornar claro que não revoga êle as determinações da lei básica do I.N.S., dizendo: — **"não lhes sendo permitido, porém, vender ou exportar qualquer quantidade além de seu limite legal,** sem expressa autorização da Comissão Executiva" (o grifo é nosso). O que a Comissão Executiva pode autorizar são resoluções de emergência, sempre com caráter provisório, num ano salineiro, para facilitar a estocagem e cura, e regulamentar a liberação do sal para equilíbrio de entregas e consumo, medidas previstas e legais, que não ferem a estrutura do I.N.S. e direitos de terceiros".

> **"O aspecto importantíssimo que representa o valor econômico da quota de sal, a perda da vantagem de participar no rateio para cobrir o "deficit" do Estado do Rio, e sobretudo a desvalorização das pequenas propriedades salínicas que ficam relegadas ao desinterêsse,** não foram apreciadas pelo I.N.S. no processo em pauta.
>
> "O ilustre Procurador do I.N.S. no ítem 6 do seu parecer cita tôda a legislação em vigor e declara efetivamente nelas fixadas as quotas fixas de cada salina. A seguir diz o ítem 7:
>
> > "Tais regras, entretanto, admitem exceção. Uma é a constante do § 4.º do art. 4 do Decreto-Lei 2.300, de 10/6/40 que permite a elevação **provisória** (o grifo é nosso) da quota de uma salina quando as demais do mesmo Estado diminuírem de produção".

"Está aqui evidente e expressamente declarado na lei, que êsse aumento de quota é permitido em caráter "provisório", e assim sendo não vemos como poderá o I.N.S. em caráter permanente, **encontrar uma exceção para elevar a vultosa quota a um só salineiro".**

Mais adiante, no mesmo ítem 7, declara o ilustre Procurador:

> "Outra (exceção) é a do § 5.º do mesmo artigo, que permite ao Instituto autorizar um aumento **proporcional** (o grifo é nosso) à quota de cada salina sempre que o consumo o comportar".

"Aqui também está expresso que a vantagem decorrente dessa emergência, não poderá ser **autorizada a um só salineiro;** terá êsse aumento de consumo que obedecer ao critério **"proporcional à quota de cada salina".** Exigindo ainda a lei a condição que especifica: "quando o consumo o comportar", como poderá o I.N.S. elevar por antecipação a quota de uma salina, sem saber se esta hipótese vai se dar, assegurando arbitràriamente êsse aumento em caráter permanente?

"No ítem nove o sr. Procurador observa:

> "Não pode o Instituto se quiser, adotar política que atinja os fins de sua existência, que é, primordialmente, a de assegurar o equilíbrio da produção do sal com o seu consumo (Decreto-Lei 2.300 de 10/6/40 — art. 3.º alínea a) ficar sujeito a critérios rígidos, que não se amoldam, diante de situações concretas ou supervenientes, às necessidades ditadas pela realidade".

"Como assegurar o equilíbrio da produção do sal com o seu consumo, ofertando em **caráter definitivo,** a uma salina quota extra, especial, exorbitante, que amanhã o I.N.S. **não poderá negar a outros** que promovam idêntico empreendimento, com maior vulto de quotas e melhores capacidades técnicas, que assim se asseguram o direito de obter 30 e 40 mil de acréscimo de quotas. Onde, então, irá parar êsse equilíbrio necessário, comprometido com acréscimos definitivos?"

"O alicerce do INS, a coluna mestra que sustenta a igualdade e a inter-relações das salinas, é intangível e está fundamentado no regime de quotas básicas fixas, determinado no Decreto-Lei n. 2.300, de 10/6/40, confirmando na sua regulamentação baixada pelo Decreto-Lei n. 2.398, de 11/7/40, e sòmente alterável com prévia autorização do Congresso Nacional".

"Convém mostrar ainda outro aspecto que esta concessão em tela fere frontalmente, — o patrimônio de pequenas salinas, porque acarreta-lhes de pronto grande desvalorização; as salinas localizadas em lugar distante, de produção pouco econômica, que poderiam vender bem suas quotas, ou arrendá-las à Usina Ponta do Costa e a outros que virão, ou ainda a elas transferindo em participação sua produção, como preconizou o I.N.S. pelo seu Departamento Técnico, deixarão de ser procuradas pelas futuras Usinas do Estado do Rio, uma vez que por um simples requerimento, podem essas Usinas receber de mão beijada o grande volume de quotas que desejarem".

"Louvamos e aplaudimos o propósito de nossos estimados vizinhos Salinas Ponta do Costa de montar uma grande e moderna Usina de Sal para garantir a melhoria do sal e utilização plena de suas quotas básicas; demos mesmo apoio integral ao representante do Estado do Rio junto ao I.N.S. para que esta autarquia facilitando, porém, dentro do que fôsse legal, sem ferir interêsses de terceiros".

"Tudo estará, portanto, certo se a Salina Ponta do Costa se limitar a requerer anualmente como determina a lei em vigor, participação na redistribuição equitativa das sobras de quotas que não forem produzidas pelas demais salinas no Estado do Rio".

"A verdade é que uma ou várias salinas que num ano salineiro tenham reduzido por qualquer circunstância a sua produção de sal, poderão de futuro tomar providências para melhorar e obter fabrico de sal superior às quotas que lhe foram fixadas de acôrdo com o § 1.º do art. 4.º do Decreto-Lei n. 2.300 de 10/6/40".

"E' certo que a Salina Ponta do Costa não contava com essa quota especial, ela não subordinou sua iniciativa de construir uma grande Usina de Sal à circunstância de que lhe fôsse previamente assegurada pelo I.N.S. a volumosa quota extra de 25.000 toneladas".

"Quando ela arriscou em 16 de julho do corrente ano, solicitar por um simples requerimento êsse **régio presente de 25.000 toneladas,** que pelas leis em vigor não pode ser incorporado à sua quota fixa, permanente, já a Usina Ponta do Costa tinha decidido êsse empreendimento, como comprovam os fatos:

a) — no pôrto de Cabo Frio já haviam comprado os terrenos necessários ao seu embarcadouro;

b) — as edificações da Usina já subiam na Salina Ponta do Costa;

c) — no seu requerimento ao I.N.S. declara que "o conjunto termelétrico e evaporadores de vácuo **foi adquirido** com capacidade de produção de 25.000 toneladas anuais;

d) — diziam já estar quase pronta, a maquinaria prestes a embarcar na Europa.

"Pelas razões expostas, e reafirmando Salinas Perinas seus propósitos de colaboração com os prezados vizinhos Salinas Ponta do Costa, pede ao I.N.S. que seja amigàvelmente revista a concessão a êles feita, que poderá permanecer, porém em caráter provisório, isto é, anualmente requerida para cada ano salineiro, como determina a lei".

"Confiantes esperamos decisões seguras do I.N.S. de base legal, de acôrdo com as leis em vigor, só alteráveis por deliberação expressa do Congresso Nacional".

"No final do processo da Salina Ponta do Costa, que nos foi dado vista, observa-se que na carta de 17/7/51 em que o Presidente do I.N.S. participa ao sr. Mauro Lindemberg a decisão do I.N.S.

> "deferir o pedido concedendo o aumento do limite da quota da Salina Ponta do Costa (SL-83) no **corrente ano salineiro para 25.000 toneladas,** alterando assim — quanto à mesma, o mapa anexo ao Comunicado 51/276 de 30/6/51".

"Parece-nos que esta concessão extra foi prudentemente dada pela douta Presidência para o corrente ano salineiro de 1951/1952".

* * *

Aí tem o público o pensamento fiel da Companhia Salinas Perinas sôbre o caráter ilegal de quotas marginais. E' bem expressiva a increpação: "sem base legal, ferindo frontalmente direitos de terceiros, com flagrante desvalorização e prejuízo para outras salinas".

Êste documento impressionante consta do processo em que é interessada a salina "Ponta do Costa" e poderá ser examinado por quantos se preocupem com o problema. Malsinando, com muita razão, o regime de exceção na distribuição de quotas de sal, não pode a Companhia Salinas Perinas, agora, querer coonestá-lo, quando se achou contemplada com a mesma ilegalidade que execrara tão violentamente.

Nem se alegue, com os olhos lacrimosos, que será o fim de um empreendimento industrial que, de fato, honra a salicultura fluminense. A emprêsa do Governador, num regime de legalidade, ainda desfrutará de mais de vinte mil toneladas anuais, quota que poucos produtores detêm, além de poder produzir à vontade sal destinado à indústria de transformação.

O chôro não impressionará, como se pretende, porque a Companhia Salinas Perinas terá condições folgadas de sobrevivência, com as quotas normais a que tem direito.

O que não é possível é uma posição de favoritismo, de privilégio, de casta, dentro de um sistema econômico, que se baseia no rateio e na distribuição equitativa.

A luta é desigual, bem o sabem os que se contrapõem ao poderoso Governador, que, por suas tradições, deveria ser o primeiro a repelir uma situação equívoca de facilidades e vantagens reprováveis. Mas se não puderem, afinal, os produtores nacionais preservar o patrimônio que é menos seu que da família, fique ao menos para os filhos o exemplo de seu destemor, de seu protesto e da sua rebeldia.

(Assinados) **Sindicato da Indústria da Extração do Sal do Estado do Rio Grande do Norte; Sindicato da Indústria da Extração do Sal do Estado de Sergipe** — Aracaju; **Sindicato da Indústria da Extração do Sal de Araruama** – Estado do Rio; **Industriais Salineiros do Estado do Ceará.**

FARÁ MÍMICAS

Luís Lima (foto), que estudou com o extraordinário Marcel Marceau, dará um espetáculo de mímica em benefício da Escolinha de Arte

MOINHOS BURLAM LEI

Diario Carioca

O MÁXIMO DE JORNAL NO MÍNIMO DE ESPAÇO

Rio de Janeiro, sexta-feira, 16 de agôsto de 1957

UM NOVO 'JOEL'

Cópia do profeta Joel, do Aleijadinho, que irá para Lisboa

"Furão" não prova saúde

— Queremos avisar às autoridades, através do DC, que os moinhos, em virtude de nossa greve, estão admitindo operários aposentados e outros estranhos sem a carteira de saúde, exigida de todos os trabalhadores que lidam com gêneros alimentícios. Tais admissões podem pôr em perigo a saúde pública, pois não se sabe se êsses operários são portadores de doenças contagiosas ou da própria "asiática".

Essas declarações foram feitas, ontem, à reportagem do DC, pelo sr. Antônio Rodrigues da Rocha, Presidente do Sindicato dos Trabalhadores nas Indústrias do Trigo, com o propósito de esclarecer que os poucos operários que estão trabalhando nos moinhos são, em sua maioria, estranhos à classe.

O JULGAMENTO

As autoridades estão preocupadas com a possibilidade de a greve dos trabalhadores em moinhos provocar a falta de pão na cidade, uma vez que são relativamente reduzidos os estoques existentes de farinha de trigo.

O sr. Amaro Barreto, Presidente do Tribunal Regional do Trabalho, com o objetivo de evitar que a greve venha a prejudicar a população carioca, determinou que fôssem tomadas providências no sentido de que o processo de dissídio coletivo em curso no TRT possa ir a julgamento segunda-feira.

OS GREVISTAS

Reunidos na sede de seu sindicato de classe, os trabalhadores em moinhos aguardam a solução do letígio. Para assegurar o êxito do movimento, participam dos piquetes que percorrem os locais de trabalho para esclarecer os motivos da greve aos colegas que ainda estão comparecendo ao serviço.

Os demais sindicatos têm manifestado sua solidariedade aos trabalhadores em moinhos, enviando auxílios em dinheiro para fortalecer o fundo de greve. Embora ainda não tenha sido necessário, o Sindicato dos Trabalhadores nas Indústrias do Trigo já estão em condições de fornecer alimentação aos grevistas, caso o litígio não seja resolvido na próxima segunda-feira.

Escolinha tem um problema novo: $

Para que a Escolinha de Arte possa contar com os meios necessários à construção de sua nova sede, o ator Luís Lima dará um espetáculo de mímica, cuja renda reverterá em benefício da Escola criada e dirigida pelo pintor e desenhista Augusto Rodrigues.

A Escolinha, que estava ameaçada de desaparecer, continuará a oferecer às crianças a alegria da criação artística, já que o prefeito Negrão de Lima, tomando a si a responsabilidade do problema, resolveu doar um terreno da Municipalidade para a construção da nova sede.

PROBLEMA NOVO: DINHEIRO

Se a ameaça de fechamento desapareceu com a garantia de providências do Prefeito, um novo problema surgiu: a Escolinha não tem dinheiro suficiente para a construção de nova sede. O Ministério da Educação, através do INEP (Instituto Nacional do Ensino Pedagógico) dotou uma verba de um milhão de cruzeiros, mas as despesas, certamente, subirão a quantia muito maior.

— Lançaremos desde já — disse ontem ao DC o diretor Augusto Rodrigues — uma campanha financeira. O oferecimento de Luís Lima abre a campanha.

ELVIRA (BIQUINI) PAGÃ PRETENDE ELEGER ALCAIDE

Com uma valise cheia de audaciosos biquinis numa das mãos e, na outra, um mandado de segurança (acha que o governador Barata é prepotente), a conhecida vedeta Elvira Pagã desembarcará dia 27 em Val-de-Caus e rumará para Belém, em cujas ruas centrais desfilará sumàriamente vestida, inaugurando revolucionário método de propaganda política, sob o côro do «slogan» «A conselho de Ademar em Lopo de Castro vamos votar».

Depois da campanha (eleição do Prefeito de Belém, dia 1º de setembro), de que participará o sr. Ademar de Barros em apoio à candidatura daquele deputado de seu partido, a atriz seguirá para Manaus e visitará, a convite, os poços petrolíferos de Nova Olinda, tudo isso entremeado de espetáculos e «shows» pelas buates do norte do país.

MINISTRO ABRE SEMANA DO JÚRI

O Ministro da Justiça, sr. Nereu Ramos, hasteando a Bandeira Nacional no mastro do II Tribunal do Júri, deu por aberta a "Semana do Júri" que, através de debates e mesas-redondas, revelará a importância do Júri, como instituição, no seio da sociedade

Semana do Júri começou ontem

O ministro Nereu Ramos, presidiu, ontem, a instalação da «Semana do Júri», em solenidade a que estiveram presentes o sr. Romão Côrtes Lacerda, Presidente do Tribunal de Justiça, ministro Cândido da Mota Filho, o procurador-geral da Justiça do Distrito Federal, juízes, promotores e advogados, prestigiando, assim, as solenidades, que visam a enaltecer a função do Júri na sociedade.

A solenidade de instalação da «Semana do Júri» foi realizada na sede do II Tribunal do Júri, tendo discursado, além do Ministro da Justiça, o juiz Bandeira Stampa, Presidente do Tribunal, o sr. Alberto Romero, em nome dos promotores, e o sr. Sobral Pinto, em nome dos advogados.

RETRATOS

No II Tribunal do Júri foram inaugurados os retratos dos promotores Emerson Luiz de Lima, Newton Marques Cruz, Marcelo Maria Domingues e Jorge Alberto Romerio. Entre os advogados que mereceram a mesma homenagem figuram: Evaristo de Morais, Jorge Severiano Ribeiro, Mário Bulhões Pedreira, Mário Gameiro, João Romeiro Neto, Evandro Lins e Silva, Carlos de Araujo Lima, José Valadão, Alfredo Tranjan, Serrano Neves, José Ribamar X. de C. Fontes, Mário de Figueiredo, Sobral Pinto, Celso Nascimento, Valed-Perry, Wilson Lopes dos Santos, Hugo Severiano Ribeiro, José Bonifácio Diniz de Andrada, Humberto Teles, Michel Stefan e Milton Sales.

Sem interrupção dos trabalhos normais do Fôro, terá prosseguimento hoje a "Semana do Júri" com a realização de debates e mesas-redondas.

Cópia do profeta Joel em Portugal

Talhada pelo escultor italiano Tito Bernucci nas mesmas medidas e na mesma pedra-sabão de seu original, uma cópia do famoso profeta Joel, do Aleijadinho, que se encontra no adro da Igreja do Bom Jesus do Matosinho, em Congonhas do Campo, será oferecida pelo Govêrno brasileiro, através do Ministério de Educação e Cultura, à Escola de Belas Artes da Universidade de Lisboa.

O oferecimento se fará logo após o encerramento do III Colóquio Internacional de Estudos Luso-Brasileiros, que se reunirá em Lisboa entre 9 e 15 de setembro.

LIVROS TAMBÉM

O novo Joel faz parte da coleção brasileira da Exposição do Colóquio, na qual se incluem ainda 4.500 livros que, como a estátua, serão doados a uma instituição portuguêsa.

Bancários vão a Parsifal: só 45·/.

Os bancários cariocas vão concentrar-se, hoje, às 18 horas, nas escadarias do Ministério do Trabalho, a fim de comunicar ao sr. Parsifal Barroso que não aceitam a oferta de 20% de aumento feita pelos banqueiros durante a mesa-redonda efetuada anteontem.

Nessa ocasião, os bancários pretendem reiterar suas reivindicações de 45% de aumento, extensivos aos empregados dos estabelecimentos de crédito de todo o país.

O PRAZO

Termina dia 20 o prazo dado pelos bancários ao Ministério do Trabalho para a realização da mesa-redonda nacional, em que os representantes de bancários e banqueiros de todos os Estados deviam debater a questão salarial suscitada.

Se até essa data a mesa-redonda não for convocada, as comissões de locais de trabalho reunir-se-ão para convocar a assembléia geral em que serão decididas as medidas que devem ser adotadas pela classe para a conquista de suas reivindicações.

A Comissão Executiva Nacional dos Bancários, que tem amplos poderes dados pelas assembléias estaduais, também deverá se reunir para apreciar a situação e deliberar sôbre as medidas que devem ser aplicadas.

Paulistas com IBC contra os baixistas

Pleno apoio da Associação Paulista de Cafeicultores acabam de receber a diretoria do Instituto Brasileiro do Café e o ministro José Maria de Alkmim, pela normal execução do Plano Cafeeiro, pôsto em vigor no dia 1.º de julho último e já com o pagamento de prêmios em ordem.

Comentando a luta sustentada pelo Ministro da Fazenda contra especuladores baixistas na praça de Santos, frisou o presidente da A.P.C., sr. José Américo Sampaio, que «não é justo nem patriótico guerrear um Plano que visa a amparar a cafeicultura nacional, e de responsabilidade do IBC, cuja direção está composta de homens que merecem o crédito da classe».

APOIO À POLÍTICA

Após comunicar que a decisão aprovada pela Associação que dirige, teve a finalidade de ampliar um crédito de confiança ao sr. Alkmim ressaltou o sr. Américo Sampaio o trabalho do Instituto Brasileiro do Café em benefício da lavoura, principalmente no que diz respeito à importação de adubos que a autarquia pretende realizar, para entrega ao prêço de custo.

ADUBOS POR CAFÉ

Manifestações elogiosas às negociações que vêm sendo feitas com a Alemanha, no sentido de trocar adubo por café, também foram registradas no decorrer dos debates na Associação Paulista de Cafeicultores, que vê na medida um sentido prático e vantajoso, influindo, naturalmente, para aumentar o consumo do produto naquêle país, e ainda contribuindo para que o comércio brasileiro de adubos passe a oferecer produtos a preços mais condizentes com a realidade. Resolveu também a APC hipotecar solidariedade à diretoria do IBC, tendo em vista a interpelação judiciária que o Sindicato da Indústria de Fertilizantes fêz àquela indústria.

PLANEJAMENTO AGRÍCOLA

A APC entrará em contato com a Sociedade Rural Brasileira, a fim de apoiar a iniciativa dessa entidade que criou uma Companhia para o estudo e planificação dos trabalhos agrícolas, denominada CARP. Com referência ao assunto, o sr. Luiz Emanuel Bianchi adiantou que o Fundo do Café, recentemente criado pelo Govêrno federal, só será aplicado na recuperação das lavouras de café, cujos proprietários comprovarem a realização do planejamento agrícola.

Críticos de arte terão congresso

O IX Congresso Internacional de Críticos de Arte, que reunirá representantes de mais de 50 países, será realizado em Nápoles, no período entre 19 e 26 de setembro de 1957, sob a presidência do famoso crítico norte-americano James Sweeney.

Dois trabalhos principais serão apresentados durante o conclave dos críticos de arte: o primeiro, «Vida cotidiana e valor das formas (antigas)», por Pierre Francastel, e «Vida cotidiana e valor das formas (modernas)», por Herbert Reed.

Durante o certame serão tratados também assuntos relativos a regulamentos internos da Associação, bases de admissão, organização de congressos e de arquivos, além de certa uniformização da terminologia usada na crítica de arte.

CRIANÇAS ESPERAM DR. BUCHANAN

A última esperança de cura de cêrca de 20 crianças doentes talvez esteja no tratamento que lhes será prescrito pelo dr. Douglas N. Buchanan, famoso especialista americano em neuro-pediatria, que está para chegar ao Rio, a fim de participar de conferências clínicas e de dois simpósios de sua especialidade no Hospital dos Servidores do Estado.

Nas conferências o dr. Buchanan examinará mais de duas dezenas de casos de diagnóstico e tratamento discutíveis, prèviamente selecionados para seu exame pelos neuro-pediatras brasileiros. Os simpósios de que participará serão realizados dia 27, às 21 horas, no auditório do 11º andar do IISE, e dia 28, à mesma hora, no auditório do 10º andar.

QUEM E' BUCHANAN

O dr. Buchanan nasceu em 1901, diplomou-se em Medicina pela Universidade de Glasgow, em 1925. E' professor de Pediatria da Universidade de Chicago, membro da Associação Americana de Pediatria e da Associação Americana de Neurologia.

Tem numerosos trabalhos publicados sôbre convulsões na infância, doenças degenerativas do sistema nervoso etc. Juntamente com o prof. Bucy criou um método operatório para o tratamento da córeo-atetose, que foi considerado uma contribuição importante.

ISEB realizará conferência

Será realizada hoje, às 10,00 horas, no Instituto Superior de Estudos Brasileiros, uma conferência, pelo prof. Gueirro Ramos, que abordará sôbre o tema "Ideologias e Segurança Nacional".

A conferência, terá lugar no próprio Instituto, à Rua das Palmeiras n. 55, em Botafogo, com a presença de professôres e estudantes.

"O HOMEM MARCADO" DÁ MULTAS

BUENOS AIRES, 15 (FP-DC) — Diversos cinemas desta capital foram multados de 25 mil a 100 mil pêsos (aproximadamente Cr$ 200 mil) por se recusarem a exibir o filme argentino "O Homem Marcado", dando assim prosseguimento à campanha que empreenderam de não projetar filmes nacionais.

As multas foram aplicadas devido à obrigatoriedade de exibição de filmes nacionais, estabelecida por decreto, e que não tem sido cumprida pelos exibidores dos principais cinemas de Buenos Aires.

O FILME

O filme "O Homem Marcado" fôra estreado na semana passada numa sala de exibição do centro da cidade, obtendo êxito público e crítico.

FILOSOFIA (UDF) EM CASA NOVA

Com a presença do prefeito Negrão de Lima, de vereadores e outras autoridades municipais, realizou-se, na manhã de ontem, a solenidade de inauguração de um novo pavilhão da Faculdade de Filosofia, Ciências e Letras da UDF. O novo pavilhão, que tem o nome do professor Ney Cidade Palmeiro, Diretor da Faculdade, abrigará os cursos de história, geografia, pedagogia e didática. — A fotografia é da solenidade de inauguração, após a qual foi oferecido um almôço ao Governador da cidade

Alte. subtraiu: nada a declarar

O almirante Armando Berford Guimarães, condenado pela Fazenda Pública a restituir os vultosos bens que subtraiu à Granja Iguaçu, do Ministério da Marinha, negou-se a desmentir a notícia daquele desvio de bens.

A' reportagem do DC, que o procurou, o almirante mandava dizer, pela espôsa (visivelmente irritada) que nada tinha a declarar.

Choferes chamam Diretor à atenção

Considerando «desprimorosos e não condizentes com a realidade dos fatos» os têrmos da entrevista que concedeu à televisão o Diretor do Serviço de Trânsito, diversos motoristas lhe enviaram um telegrama de protesto.

Onze profissionais do volante assinam o telegrama que, entre outras coisas, diz textualmente que o dever da autoridade é promover o congraçamento da coletividade e não «criar ódios, jogando uma classe contra o povo».

Com paredes caindo, colégio espera verba

— Fazemos um apêlo ao Govêrno, no sentido de serem liberadas as verbas destinadas pela Câmara Federal, desde o ano passado, à Casa Pia e Colégio São Joaquim, na Bahia, que abriga 200 alunos e cujas paredes estão para cair, o que pode acarretar para os internos as consequências que se adivinham.

Tal apêlo foi ontem feito, em nossa redação, por uma comissão de ex-alunos da Casa Pia e Colégio de São Joaquim, que hoje completa seu 158.º aniversário de fundação, e que deverá ter suas comemorações marcadas por várias solenidades no próximo dia 25, ocasião em que os alunos darão espetáculos de ginástica, iniciados com um desfile da Banda Marcial do Colégio.

FINALIDADE

O tradicional estabelecimento, fundado em 1799, que no momento enfrenta sérias dificuldades financeiras, carecendo várias de suas dependências de consertos urgentes (os soalhos apresentam grandes fendas) tem como finalidade abrigar em regime de internato, órfãos e filhos de pais inválidos ou desconhecidos, dando-lhes instrução primária e ensinando-lhes um ofício. Os responsáveis pelos menores ou êstes próprios não pagam nada.

Os ex-alunos fazem também um apêlo, à colônia baiana, nesta Capital, no sentido de enviar donativos para ajudar a reforma da Casa Pia e Colégio São Joaquim, colaboração esta que deverá ser enviada para aquêle estabelecimento, à Rua Frederico Pontes, n. 375 Salvador, Bahia.

Mestras de surdos pedem verba a JK

Uma petição no sentido de serem concedidas ao Instituto dos Surdos-Mudos as verbas necessárias para o aumento de seu quadro de funcionários foi feita ao Presidente da República pelas professôras que ali lecionam sem receber salário algum.

As citadas professôras, formadas pelo Instituto Nacional de Educação de Surdos, são consideradas pelo Instituto como estagiárias e não recebem nem o indispensável para o pagamento da condução, e isso acontece, segundo alega a direção do educandário, em consequência da falta de verbas para a ampliação do quadro de funcionários.

ESTÁGIO

Uma comissão de professôras do Instituto estêve em nossa redação para anunciar o envio da petição ao presidente e falar de sua atual situação.

— Somos obrigadas — disseram — a um período de estágio de um ano. O Instituto, porém, quer que essa situação permaneça indefinidamente. Há pouco apresentaram-nos, para assinar, um papel em que pedíamos para ser consideradas como estagiárias, mas não definia o tempo em que permaneceríamos nessa situação. Muitas colegas assinaram ingênuamente o tal papel.

NO DESFILE BANGU DO CLUBE GINÁSTICO GARÔTAS EXIBIRÃO "COTTONS" DE PARIS

Garôtas e "cottons" serão o centro das atenções da festa que o Ginástico oferecerá, amanhã, sábado, e para a qual muita gente ainda está tentando conseguir mesa, já que os "tickets" se esgotaram há mais de uma semana. Das garôtas há-de sair a nova representante desse clube à disputa da mui ambicionada faixa de "Miss Elegante-Bangu 1957-58". Dos "cottons" veremos qual provoca mais sensação, mas já se fala em duas vedetas da Coleção de Paris da Fábrica Bangu, que circulará em modelos de José Ronaldo: um "surah" e um "filtê de cotton", panos infernais que a Bangu inventou para seduzir bôlsa de marido ou papai. — Na gravura, algumas das jovens que desfilarão no Clube Ginástico Português namoram os "cottons" Bangu que estarão vestindo amanhã à noite em modelos de baile e de passeio

Leilão do Avenida adiado para 23

O pouco que resta do tradicional Hotel Avenida — móveis e utensílios, pois os inquilinos já o abandonaram — vai finalmente ser leiloado por Afonso Nunes no dia 23, às 14 horas, no próprio local.

O leilão, marcado para as 15 horas de ontem, foi transferido para aquela data sem maior divulgação, fazendo com que dezenas de interessados se locomovessem até o antigo casarão para arrematar algumas pechinchas.

N. SENHORA DESCEU DA GLÓRIA

Com a beleza do Outeiro da Glória (onde já D. Pedro I não perdia missa) um tanto dissolvida na cinza da tarde, desceu ontem a ladeira do outeiro a imagem de N. S. da Glória, numa procissão que há mais de uma centena de anos renova — em meio a cidade sempre renovada — a fé constante dos cariocas no dia da sua santa — Na foto, um instante da procissão